盛京時報 晚刊 七月四日發行

斯達林疾呼抗戰
"白俄羅斯被奪去祖國勢危 蘇維埃速退法西斯"

（圖即斯達林）

【莫斯科三日電】斯達林議長、三日以國防委員長之資格、經無電向全蘇聯國民呼籲、報告因德軍之對蘇進擊、立陶宛全部、萊多維亞、白俄羅斯之一部、業已被占領、德空軍之對于歐俄各重要都市之爆炸、亦熾烈化等云、同時、當祖國危機之際、要望國民之蹶起矣、

放送演說

【又電】斯達林國防委員會委員長、三日於無電放送演說內容如次、

二十二日德意志對於攻擊時下繼續行動、然因赤軍之英勇抵抗、打破德意志之最優秀師團及最優秀空軍、戰場德在羅陷於悲運、希特勒之軍隊、仍繼續攻擊、并加入攻擊新部隊、占領立陶宛、萊多維亞之大半白俄羅斯西部、西部烏克蘭一部分等成功、又德空軍擴大爆擊機之作戰範圍、爆擊穆爾曼斯克、荷爾股（白俄）莫基希夫、斯毛林斯克、基輔敖得薩、色巴斯特波爾等地、於我等之國土、予以莫大危險、我等領土之一部、被德法軍占據者、法西斯等對蘇聯之戰爭開始於在德軍有利而在蘇聯軍不利之狀態下、據實而論、德意志之軍隊、因於戰時下、已充分動員、德意志、派遣於蘇聯國境一百七十個師、具有完全準備、坐待開始行動之命令、反之、蘇聯軍、現在仍不得不動員徵集於前線、法西斯蒂德意志、突然違反一九三九年於蘇聯間締結之不可侵協定、此種蹂躪行動、不可忽視、並原我國對條約毀棄、並未始作共備、併遂反行為亦無、然則感將有人質問蘇聯為何同意締結此種不可侵協定、此果蘇聯側之錯誤耶、吾可曰並非誤謬、夫不可侵協定、為兩國間之和平條約、德意志於一九三九對於我提出者、即和平之協定也、蘇聯政府、固能拒絕此等和平之提案、然其間實含有一種不可缺少之條件、條件云何、蓋以和平條約者、乃對愛好和平國之領土、主權、獨立及名譽、不得於直接或間接侵害、德蘇間之不可侵協定、正為如此之協定也、然則蘇聯與德國締結不可侵協定、所得者即吾人在此一年半之間、已得保障國土之和平、又為備德國有攻擊蘇聯之危險之際、藉此機會得整備本國之軍備而便擊退之、此實為吾人之利益、至於德國由於攻擊蘇聯之得失亦歷歷可見、德國所得者、不過一時因共軍隊而享若干有利地位、德軍此種利益、究無非徒留一段逆話、但在蘇聯於政治上、實得莫大利益、此為德蘇戰戰中、赤軍極重要之原素、獲得以為最後勝利之基礎、現在、赤軍主力、整備無敵之戰車及飛行機、展開活潑行動、吾人對敵之抵抗、將逐漸淡揮威力、全蘇聯人民、皆當與赤軍攜手、防衛祖國、今敵人欲奪去吾等之土地、我等以勞力、獲得之穀類與煤油、更欲恢復地主之支配及專制帝政破壞烏克蘭、白俄羅斯、立陶宛、萊多維亞之現狀、謀令德國…、使盡為德國五億貴族之奴隸耳、

蘇聯人民想及此點、當以自己自身動員、於戰時體制上、作一切勞働之再組織、我等之陣營、不得有喚不平者、猶疑者、恐慌誘發者、脫走者、蘇聯之偉大創造者列寧曾稱、蘇聯人民之主要美德、為我等必須對敵以協力戰且須勇敢不畏戰、我等必須使赤軍之背後增強、我等之工作、皆集中比一點、一方面於敵占領地方、組織遊擊戰部隊、到處破壞橋梁、道路、電報、電話線、焚去森林倉庫運輸機關、又非占領地帶、不可入於為敵利用之狀態、與法西斯蒂德國之此次戰爭、非尋常普通之戰時爭、即不僅兩軍隊之戰爭、同時為全蘇維埃共和國聯邦國民對法西斯蒂德國之戰爭、於此解放戰爭我等非孤立無援美國及歐洲國民中尚有忠實之聯合國同志諸君、我等之軍隊無數、敵軍之我軍勝利、不久以其損害自知莫斯科、列寧格勒之工場從業員、已為支援赤軍而總動員結成組織、諸危機、於頻於敵軍侵入危險之一切都市、皆須結成、一方面促進蘇聯國民之軍隊動員、為擊退敵軍、我等組織國防委員會、以一切權限委之、國防委員會於今也開始其活動、全赤軍、向我等之勝利前進、

本年度新監察計劃 全滿分三大區
注重綱紀・農產・勞力問題

政府為即應現下內外情勢之緊迫、而確立中央地方一休之總力團結計、遂實行監察制度、以應付各地之特殊實態、而完成以眞正之地方政治、自本年度開始、將全滿重新分為北滿、南滿、興安之三地區之大別、實施以各集團別之地區監察、北滿地區分為濱江、龍江、北安、東安、三江、牡丹江、黑河之七省、南滿地區則分為錦州、熱河、安東、奉天、通化、間島之六省及新京特別市、興安地區與興安各省之大別、其第一回地區監察之南滿撫順市則定自三、四、五之三日間、北滿地區之哈爾濱定自四、五之二日間、興安地區為十五、六之二日、當總務廳監察部參事官、及各省監察官出席、對官公吏之綱紀問題及重要農產物之增產實施狀況、勞力問題等當面重要問題施行審議、而向達成監察本來之目的邁進、

政策意義重大
日本決定對歐態度 德國表示歡迎

【柏林三日電】修米德德國情報局長、歡迎日本決定對德蘇戰爭之態度、於三日言明如左、

對歐洲情勢之日本的態度已見決定、由日本政府及松岡外相對日本國民及全世界之言明事實可以徵明、日本於決定有世界史的重大意義之政策之此政策決定、以御前會議決定、可謂更有重大意義、日本未公表此決定之內容、以現在之復雜國際情勢觀之、乃當然者、關於日本今後應取之方策、不能言之、日本今將於此次決定、斷乎移於實踐、

近衛・松岡聲明 蘇報大事轉載

【莫斯科三日電】三日之當地諸新聞、將一日之近衛首相放送及松岡外相之聲明、揭於第一面報道德意等樞軸諸國之承認國民政府問題、內容不過同盟通信之轉載、避作一切評論、一方面重慶政權之與德意政府斷絕外交關係事、亦僅載簡單之重慶發云、

蘇完成新銳軍艦

【莫斯科二日電】蘇聯塔斯電報未加何等批評海軍機關報克拉斯諾伊爾勞特報、二日發表稱、依蘇聯勞働者技師集近代造船技術之粹、而建造之新銳軍艦、現已完成等云、但艦種及噸數、並未公表云、

褚駐日大使 訪松岡致謝

【東京三日電】褚駐日中國大使、三日下午五時半往訪松岡外相於外相官邸、對于此次德意以下樞軸諸國之承認國府、日本帝國政府所取之斡旋、表示深甚之謝意、同時並關于當面之日華提攜問題要談後、於六時許辭去、

穆爾曼斯克失陷？

【柏林三日電】德軍自開戰以來、始終輸艇二千五百公里之全線、繼續前進、刻正向東急速追擊赤軍、據二日晚傳至柏林之情報謂、關于一日開始行動之芬蘭北部作戰、聞去春奮勇於那爾維克攻防戰之戴泰爾大將麾下之德軍山岳部隊、已克服困難之地勢、擊退赤軍頑強抵抗、自二日更進攻約百公里、占據戰略地點穆爾曼斯克、又越敏斯克一路向東進擊中之急速部隊、二日已通過猶莫林斯克南北兩端、而達距莫斯科不過四百公里之地云、

各路阻德進攻 蘇情報局發表戰況

【莫斯科三日電】蘇聯情報局發表、

一、二夜赤軍於普利紹夫（明斯克東北）方面及柯塞密尼克（魯奧東方）斯巴拉久（達爾諾勃東北）達爾諾勃（魯堡東南）地區與機甲化部隊、實行猛戰鬪、

一、於普利紹夫方面敵前衛部隊亘數回企圖貝列吉納河渡河、我軍於各處阻止敵之企圖、

一、赤軍攻擊路克東南悉倍特布哥方面進擊之敵機甲化方部隊並與巨大損害、阻止其進擊、右敵部隊、其后南下、欲向達爾諾勃進擊、與我軍二日夜激戰已阻止之戰鬪尚未繼續中、

一、蘇聯空軍於二日空中戰擊墜敵機六十一機、我失損方二十八機、

時局小景

日艦艇救助商船

上海電、嘉興、[illegible]商會所有英商船阜生號、六月廿八日、為避颶風、泊於浙江、福建省境附近沙埕港南方、卅日晨為附近沿岸不逞將船長（英人）外一名扣留、接此報道之日海軍艦艇、於三日午後將船長外一名救出、目下正在日海軍保護中、

美否認護送商輪

華盛頓電、諾克斯海軍長官、二日會見新聞記者時、否美國艦隊護送商輪之消息、

蔡培宴德意使臣

【南京電】蔡培南京市長、於三日舉開招待德意使臣午餐會、出席者有達里西尼大使外二名、基配里德國總領事、中村日本大使館參事官外一名、中國側有徐外長、林宣傳部長、蔡南京市長等、計四十餘名、遂行明朗交驩云、

晚刊一大張

德柯兩國交驩

柯羅亞特主席會見希總統

華北勞工協會成立 接收滿方處理事業
土肥民生部次長出席簽字

關於華北之勞働力需給關係、鑑於該地方產業開發計畫之進展、與滿洲國華北勞働者需要之增加、華北當局與滿洲國側連絡後、決定新在北京設置華北勞工協會、由滿洲國側之土肥民生部次長外一名列席、七月七日舉行簽字式、八日舉行發會式、華北勞工協會設立時、滿洲國側於本年十月末日前、將滿洲勞工協會在華北機關之大部分、移讓於華北勞工協會、其業務亦於該協會設立後、將從來滿洲勞工協會處理之國外勞働者入滿諸事業、交由華北勞工協會處理、即入滿勞働者身分證明書（出國勞工證）之發給、對滿洲國側勞働者供給及輸送之斡旋、由該協會一元的實施至於華北勞働者之募集方法仍用從來募集統制方法

雖犧牲亦願協力 祇求共同發展
土肥次長發表談話

關於華北勞工協會設立土肥民生部次長發表談話如左、

近時勞動力問題、因係諸建設及產業發展之原動力、各國皆努力於勞動力之組織的把握、及關此之保護活用、依東亞新秩序建設之大局的見地、滿華蒙共通勞働力合理的調整、配分實為必要、故要望華北設勞務統制之強力機關、且於七日在北京由滿華蒙代表者、關於協會設立之調案簽字、八日舉行發會式、華北勞工協會之設立、可與滿華蒙共通的勞務問題、以制的進展、我滿洲國亦衷心歡迎其誕生、滿洲國側決定於本年十月末日前、將滿洲勞工協會在華北機關之大部分、移讓於華北勞工協會、華北蓋滿洲勞工協會、人的、財政的、都有相當犧牲、因樂於協力共設立場、滿洲及華北、有歷史的相互依存關係、在勞務之問題、有相互援助共榮之立場、茲本協會設立、由於其今後力強之發展、對於勞動者之誘致、滿華雙方事務連絡及入滿勞働者保護之圓滑、大可期待、切望該協會之隆昌發展、

遺失撥單作廢

啟者敝原買双遼縣李老八窩堡房字撥單六百號一晌一畝一六百一號一晌一畝一六百四號一晌一畝四六百五號一晌二畝二五六一九號一晌一畝二五六二號一晌一畝二五六二三號一晌一畝二五六二四號一晌一畝二五又賀家窩堡卯字戶地撥單二五零號六一晌八畝七寅字戶地撥單一四三晌六畝五以上計共撥單十二張均經遺失無論落於何人之手概作無效特此聲明作廢

聲明人 李世英啟

失照聲明

敝人劉鈞堂價領郭尼屯官荒六拾七晌五畝東至變貴西至王鳴岐南至盛海北至王鳳祿於康德五年八月二十日不愼遺失除呈請扶餘縣公署補照外登報作廢

申請人 劉鈞堂啟

失照聲明

敝人勒金泰原撥木字段馬當西至德巳爾呼南北均至淨多官荒土地執照三六五號於康德七年十月十五日丟失除呈請莫旗公署補照外登報作廢

申請人 勒金泰啟

緊要聲明

八年六月廿六日敝號義昌興經理吳振聲不顧復為現已辭職經手事件又與行結清交付結算清單日後吳振聲如何行為俱與敝號無干恐未週知特此登報聲明

奉天市小西街一段十一番 義昌興 樊相臣

僕役招募

年齡 自十六歲至十八歲
資格 小學校卒業者能稍通日語者為佳
右希望者本人自携履歷書來社面試

奉天市敷區協和街四段四八號 日本棉花株式會社奉天支店

商號變更啟事

敬啟者敝號前曾在奉天及撫順兩地設之永興汽車運輸公司因右商號與同業榮興汽車運輸公司類似並自已擴充營業早已變更為北新汽車運輸公司地址奉天市大北城門外路東電話（四）二九八三號為此深恐各主顧未能週知特此登報聲明

康德八年月日 元永興汽車運輸公司 即北新汽車運輸公司 王毓廷啟

禁止使用類似商號聲明

永興汽車運輸公司之商號與榮興汽車運輸公司之商號類似故無論何人禁止其使用永興商號恐未週知特此登報聲明

康德八年月日 榮興汽車運輸公司 李國政啟

廉價出兌鐵工廠

本廠因辦業有三載鋪墊傢俱機器工具一概俱全現因東夥意見不合不欲前圖急擬廉價出兌早清手續凡欲兌者請到本廠參觀接洽為荷

奉天小南關三段八一番 維城學校對門 肇奉鐵工廠啟

緊要聲明

謹啟者敝行會計員閻承林字茂亭與柜夥何新榮二人由本日（二十八日）起同時解雇與敝行脫離雇傭關係從前由該員等經手之一切金錢契約款條單據等之應決未決者請於登聲明之日起參日以內接洽辦理又本日起該員等之對外一切行為由各該本人自行負責與敝行毫無關係恐未週知特此鄭重聲明

奉天市千代田通三七 福昌洋行

懷德縣採用職員公告

一、額數二十名
二、資格國民高等學校畢業或同等程度之男子
三、年齡十八歲以上三十五歲以下
四、報名手續親筆履歷書最近二寸半身脫帽像片各二份
五、報名場所懷德縣庶務科
六、報名日期康德八年七月十五日止
七、考試科目國語珠算常識算術口頭試驗
八、試驗日期康德八年七月十七日至十八日
九、待遇、錄取後使入本署為二個月期間之講習在講習期中每人月支給十五圓之津貼、講習後任為縣吏員及僱員或臨時僱員派赴各村充當財務指導員月給薪水三十圓至四十圓

康德八年七月日 懷德縣公署

石炭增產獎勵標語當選發表

1、一等（一名）
煤比黃金還有用、產的越多越有功、 哈爾濱地方法院 王鳳生

2、二等（二名）
努力幹！挖石炭大家永遠有飽飯 奉天省立蓋平第一國民高等學校 張繼寬
多產石炭多出汗、多得利益多吃飯 大石橋北虎庄村門牌六號 更生

3、佳作（五名）
多產一塊煤、勝得一寸金（撫順）張玉秋
多流汗多掙錢、富國利家多挖炭（瀋陽）魏耀明
多挖煤多掙錢一家老小有吃又有穿（鞍山）張華修
身在炭礦中、心在增產上（新京）王洪潭
一塊石炭一塊金、增產之道在同心（蛟河）李維新

滿洲石炭協議會

鳴謝 眼疾治愈介紹良藥

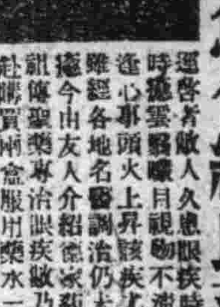

運啟者敝人久患眼疾時患時愈雲翳蒙目視物不清每逢心事頭火上昇該疾尤甚雖經各地名醫調治仍未見痊今由友人介紹德家藥店之祖傳秘藥專治眼疾敝乃親赴購買兩盒服用藥水一瓶服用後果見奇效後以函購三盒用後目疾果然全愈該藥之功效殊非虛傳特此聲明患眼疾者購買服用早登天堂是為所盼總售處 奉天市小北城門外白塔寺東德家藥店便安

藥品價額 保目全睛丸每盒六圓 透明睛藥水每瓶一元五角 外埠函購亦可

鳴謝人 哈爾濱道外 金發祥

民生部認可 奉天實踐簿記學院招生

頃接各地官廳會社來示擬大量採用本學院畢業生優良者充任會計員查畢業生不足採用故為養成此等職員起見特此登報招考新生

開學日期 七月十六日
招收額數 速成科六〇名
修業科目 簿記（商業、會社、銀行、）會計學、商事要項、法制經濟、商業算術、珠算、日語
遠道學生設有宿舍、備有簡章函索附郵票二分即寄
男女兼收（但無女生宿舍）

奉天市瀋陽區小南街四段一〇四號 電話四三四五〇番

尋子聲明

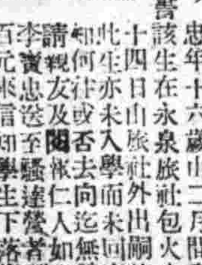

啟者有李慶餘之長子名李寶忠年十六歲由二月間入錦縣北街達成國民學校念書該生在永泉旅社包火自四月十四日由旅社外出嗣後杳不知何往生亦未入學而未回家倘有知此生往或去向並無音信懇請親友及閱報仁人如有人將李寶忠送至錦縣達營者酬金壹百元來信知學生下落指出者謝洋五拾元決不食言通信處

錦西縣虹螺峴村東驍達營屯住戶 李慶餘敬啟

新發明時代的寵兒百油燈出世

不拘油類○堅固價廉○光明耐久○無煙無臭

凡欲在磐石縣敦化縣蛟河縣永吉縣管區內及鐵路沿線各村鎮設代理店及推銷者來函或面談均滿意答覆

新京百油燈吉林總代理處吉林市河南街頭道胡同公字一號 永吉公司代理部

感謝戒煙良速

敬啟者敝人前因精神衰弱又兼吐血重症初吸鴉片少許以解煩悶之急日久病愈重而癮已成屢次戒除終未去根幸友人楊君介紹於奉天市大西城門外振華醫院唐院長對於戒煙素有研究敝乃入院忌煙治病經唐院長診治於二旬間癮病齊愈未受痛苦敝有生之年皆唐院之所示敢實無以為報特登報端略表謝忱

感謝人 吉林省盤石縣 盧棟良謹啟

招募夫僕

茲者本報發送部招用夫僕數名必粗通文墨年在廿五歲以上卅歲以下性格優良有市內保証者敢人有願者於本月七日十二時至二時來社接洽可也

隅田町九 盛京時報社啟

急募機器漂染工人

精通染棉布及漂染人絹布富有經驗者及整理機助手各一名有志願者速特歷履來廠面談或來函接洽

日吉町六番 政生永精練工廠

老舍制作集（一厚冊）實價一元二角
教室點綴圖案（大厚册）實價三元
最新手工範本（全四册）實價一元
現代商人廣告術（全一册）實價五角

振替奉天五九六一番 正大書局發行

投資最有利者 有價證券是也

歡迎買賣股票

天隆株式店 奉天加茂町四番地 電話二、五二八二至六號 滿商外交 魏秀清

食慾不振 常感疲勞之人

維他命B_1的含量約為啤酒酵母製劑的十倍

身體上並無別的疾病、而只覺得食慾減退、胃部膨滿、容易疲勞、並且常有便秘脚重之時、第一、先須疑及體內維他命B_1的有無不足、同時如能試服維他命B_1劑強力米太寶靈片、確實常有不可思議的效果。

強力米太寶靈片

【包裝】100片 300片

各大藥房均有經售

總發行 株式會社武田長兵衛商店 日本大阪市東區道修町
滿洲總發行 滿洲武田藥品株式會社 奉天市大和區春日町

41(5)99

省聯代表議員選定
爲期臨邇各項準備已完了

康德八年度奉天省聯合協議會、已迫在數日後、因四平省開廳、其範圍遂見縮小、省下提出之議案、多對於省政確立及經濟統制上、高舉熱烈之喊聲、決自七日起、堂堂開會、而奉天省本部、其後開各種整理委員會告終、議案及其他準備、亦完全告終、今唯待開會矣、而整理結果、自各市縣選出之協議員中、以如次五十五名爲代表議員、

松尾新藏（復縣）張相培（〃）甯金璽（〃）春原一二（蓋平）王晉清（〃）龔廣時（海城）馬繼唐（〃）李祝三（〃）長谷川九吉（遼陽市）王鴻聲（〃）陽文凱（〃）那寶田（遼陽縣）賈冠儒（〃）李春言（〃）異田幸二（鞍山市）宮部信員（〃）米宗正文（〃）邱佩卿（〃）陳庭玉（營口市）河東世賓（〃）李子丹（〃）徐耕九（瀋陽縣）權寅禮（〃）堅山政藏（〃）蕭介眷（〃）黃自南（遼中縣）加藤治雄（奉天市）湯畑正一（〃）佐竹武吉（〃）八百枝俊夫（〃）原鑛三郎（〃）韋天民（〃）李甚夾（〃）劉珊海（〃）程自啟（〃）李澤民（法庫縣）下山恭次郎（鐵嶺市）吳紹全（〃）紀藤義也（〃）張欽之（鐵嶺縣）方古（〃）中谷保太郎（本溪市）李如翔（〃）長岡關太郎（本溪縣）潘友善（〃）周欣儒（撫順市）安武清助（〃）國本泰平（〃）石渡春秀（〃）邵實文（撫順縣）郎銘三（〃）王德棟（〃）劉德三（興京縣）滿禮本（〃）李秉璋（清原縣）

而省本部於五日下午六時、集此等代表議員於奉天省聯合協議會之明七樓、開座談會、交換意見、闡明毫無忌憚、各議員備、中央本部對其成果、頗多期待、在會期中、三宅中央本部長及弘報處中央各機關名士、多來奉臨席云、

密山產業視察團 訪興農部致禮

東安省密山縣、前於康德元二兩年、政府會實施收買民有土地、地分三等、按等發價、當時定有契約、比及客年、政府念及人民生活困苦、於是發放、每人二晌、地價則仍按政府收買原價、刻已發放完了、人民深感政府大德、刻藉密山縣買回指導者產業視察團來京視察機會、由團長徐希達氏以次團員十餘人、代表全縣人民、分訪興農部、開拓總局、總務廳致禮云、（圖即對結城次長致禮之徐團長一行、有印者即爲徐團長）

發現二命案
一被勒死一被兇殺

三日午後七時三十分、於市內皇姑區大寶街三段滿洲車輛會社西南方五〇〇米草藪中年齡約在三四十歲滿系男子、以麻繩勒殺者、被附近住民所發見、即報告皇姑署、該署司法主任以下急赴現場、施行驗屍、結果死後經過二三日、絞殺後類似運搬該地、並無携帶物品、原籍不明、

（四日）午前七時許、於市內鐵西區裕工街二段二十五號奉天市公署材料置場三十左右身着滿服滿系男子類似以石器兇物毆傷左眼口部臥於血泊中殺死者、經通行人發見、即報告附近之派出所矣、於鐵西署與本局搜查股連絡、施行檢驗、結果、身丈五尺五寸、無有携帶物品、行兇推定爲三日午後八時以後所演成之事、

學校青少年團 指導參事會議

協和會奉天市本部、於月之三日午后一時、在會議室、舉開學校青少年團指導參事會議、由各指導參事及當局幹員出席下、共同討論今後一切向上進展之事項云、

上海發生虎疫

【大連電】據二日午後二時廿分之關東海務局得電稱、上海當地已發生三名眞性虎烈拉患者、此爲今夏上海之最初罹患者、接得此電之海務局檢疫課爲促進大連港之警戒計、遂急行檢討對策、當時決定如上海今後再有發生之際、即行指定上海爲危險地、對於入港船客、當然與以檢便之防衛云、

劇團協會即誕生
乃芸文運動第一聲

本諸龚日所發表之藝文指導要綱之趣旨爲謀演劇歌劇及舞踊等新舞台藝術之創造發達、並期令相互之切磋琢磨起見、此次乃即制定滿洲劇團協會設立要綱、名稱爲滿洲劇團協會、事務所暫設於株式會社滿洲演藝協會內、辦理以下事業、

一、關於會員之相互批判及相互指導事項、
二、關於會員相互間之協助事項、（台本、舞台設計、衣裳及其他資料並記錄等之交換等項）
三、關於對會員外之組織者之派遣、諸資料之寄贈及貸與、競演會及共同公演、演劇展覽會舞台藝術研究會及講習會、與外國團體之連絡、

等、結成之初、以左記十劇團爲會員而設立、事務所設於滿藝內、今後統合國內日滿鮮各種劇團卅四、共圖協會之發展、

△大同劇團（新京）△吉林協和劇團（吉林）△東滿新劇研究會（牡丹江）△哈爾濱劇團（哈爾濱）△齊齊哈爾協和劇團（齊齊哈爾）△奉天協和劇團（奉天）△弘宣劇團（撫順）△撫順演劇研究會（同）△安東協和劇團（安東）△大連藝術座（大連）（特別列席）

並擬設藝文聯盟
使當連絡四協會之衝

爲藝文運動組織體、繼五日之劇團協會之結成、文藝家協會、美術家協會、樂壇協會三團體目下亦在準備結成中、其制定之藝文指導要綱、將由於此四協會之設立、邁出目的達成之第一步、弘報處爲期此四團體之相互連絡密切連絡協會更加發展、考慮爲連絡機關、而於四協會設立之同時、設立藝文聯盟云、

朝鮮吳服商組合 獻金七千八百元

奉天朝鮮吳服商同業組合、於七月一日向在奉一三六部隊提出恤兵金共七千八百圓、茲誌獻納者於下、

泰平洋行（一千圓）朝鮮商店（八百圓）東新商會（八百圓）協和商會（八百圓）信一洋行（七百圓）平昌商會（六百圓）大成商會（一百圓）泰昌商店（三百圓）和信商店（二百圓）益昌商會（五百圓）慶北商會（四百圓）順興商會（二百圓）京城商會（二百圓）共信商會（四百圓）東亞商會（四百圓）協昌（四百圓）

市區綜連會議

奉天市第一回市區綜合事務連絡會議、繼昨於四日午前八時半開始由麗議長宣告、因故將提出議案之一部削除、更提審市公署側追加議案、市街清掃之件（衛生科）道路專用事務處理之件（道路科）潛伏癮者把握之件（禁煙科）青年學校就學年齡該當者調查之件（行政科）及警察局提出議案警察署與區公署事務進絡之件、有種種審議、市側提出議案審議終了希望、希望此連絡會月例化每月開催、午前之日程終了、午后一時審議區公署側提出之緊急議案、給水所增設之件（小西區）市內共同給水票販賣所設置要求之件（小西區）及其他與市議案二十三項、午后四時終了、

對癮者大規模宣傳 登錄講演盛會
全市分期在各影院舉行

市署煙政當局、爲期市內鴉片癮者、深體登錄之趣旨、促其反省計、施以大規模之宣傳、舉行癮者假登錄講演盛會、茲將其日程、場所、集合範圍、參加者、誌之如側、

▲七月十日、假亞洲影院舉行、集合者、爲北西、北關、東陵、渾河各區分區長、組長、牌長等、參加者爲北市場署、北關署衛生系員、

▲七月十一日、假奉天影院內舉行、集合者爲於島、皇姑、北陵各分區區長組長牌長等、參加者爲北市場署、皇姑屯署衛生系員、

▲十二日、假光陸電影院舉行、集合者爲瀋陽、

▲十四日、假國際電影院舉行、集合者爲大和、大東、城內、大西各區分區長組長牌長等、參加者爲大和、大東區署衛生系員、

▲十五日、假興亞電影院舉行、集合者爲鐵西、于洪、永信、各區分區長組長牌長等、參加者爲鐵西、南市場署衛生系員、

拾金得欵獻納

大東街一段三十二號大田印刷局經理趙香濤、前於六月廿八日在大東城門外附近拾得國幣四十一元、當時因數人爭執的關係、乃打到警署、按失物拾得法拾得者應得拾得金百分十五乃至廿之報酬金、而該氏鑑於時局下防空之重要、乃均充作防空獻金矣云、

生必品配給 官消直接辦理

滿洲國官吏消費組合、素日對生必品之配給、多委之他人、以致配給即不圓滑、且以弊病叢生、因此凡今後滿系用之麵粉豆油等生必品、均由官吏消費組合直接配給、擬云自十一日起、即可實施云、

七七聖戰紀念
定爲時艱克服日 市舉決定各種行事

奉天市公署、局再認識、時艱克服、堅忍持久精神實踐之要旨、於七月七日迎聖戰紀念日之際、爲對尊貴之聖戰英靈捧作有意義之行事、即七月七日紀念日當日、定爲時艱克服日、不許飲酒、自肅自戒動行、午前十時十四分、在禮堂舉行式典、市長訓示、自午後三時於各科長引率下、參拜奉天神社、忠靈塔、更於午後六時、參與在荻町紀念會館、舉行之時局對策委員會、主催的時局講演映畫大會、又以聖戰紀念日之機會、以結成廢品回收貯蓄會、廢止中元贈答不健全娛樂、於本月中實踐事項、期其實現、全體署員打爲一片、展開運動、

現代寵兒"代用品"
戰後經濟窘廹救濟良策 國民消費節約實爲必要

風前

所有各種代用品之發展、迄今已大有進步、而代用品一語、自是遂流行於世、然代用品究爲何物、雖頗難解釋、但以一言斷定、則不外具有以下之意也、『代用品係以與向來相異之原料資材作成而可達到向來商品所具有之使命、』雖然代用品究非如一般人所想之『一段機品』也、

回溯代用品最初試作、及其被利用時、只以品質未成者視爲代用品、倘此種代用品、能代替以往之物品、達成使用之目的、而發揮新商品之價値時、則與最早代用品不可同日而語也、而爲一種新商品之發明也、故問前只在代用品之名稱上、至此種工作當然爲一種新興工業、并無所謂代用工場者也、

人造絹絲能代天然生系使用而產生、目下人造絹絲已成爲可以獨立之世界大商品、而與天然生系相抒使之感受脅威、如是則雖爲代用品、以其品質優越、亦可成爲精妙之新商品、

然代用品以此次國際間結成之集團經濟、物資之需給多不圓滑、故於必要時均只圖自國之需要、而依組合漸形工業化、所謂貿易益爲自由貿行者也、共於原料物資之交換得以敏捷時、或於豐潤之國家中、殆極少數、

例如世界代用品工業最發達之德國、即由戰後經濟之窘迫、及殖民地之喪失所致、人造絹絲今則當推及日本爲世界第一之生產國、但最初係於法德兩國盛行、蓋此種代用品與原料物資之窘迫、同時所表現者也、現在產生之代用品爲數已不勝枚舉、姑舉下列主要之三十餘類以資參攷、

鋼材鉄鑛、金、白金、銅、黃銅、亞鉛、鉛、錫、鉅鉛石棉棉花、紙料、羊毛紙、麻類、皮革、木材、重油揮發油、生橡皮、單寧材料、工業鹽、石炭酸、硝酸曹達加里、燐礦石等、此外尚有不急需或不用品、及影響於國際收支之物資、亦非實行消費節約不可、此等物資蓋爲期以需品供給圓滑而製成者、因不卿民需消費節約實甚必要、目下雖仍有褻視代用品之意義者、或謂廉布手巾用不及三日即綻線而破等語、然此乃以前之欠良物品、現在則只有堅實之新商品、聞日貨店及商店日下均以此代用品爲多、代用品實爲非常時物資之一大救濟、故吾人對於代用品、非特不當加以藐視、而應深切認識、

各地氣溫
（四日正午）

地名	氣溫	天氣
奉天	三二度	晴
新京	二八度	陰
大連	三三度	晴
哈爾濱	二五度	快晴
齊齊哈爾	二九度	晴
海拉爾	二八度	陰
黑河	二三度	陰
牡丹江	二六度	快晴
延吉	二七度	晴
承德	三五度	晴
通化	—	—
安東	二八度	陰
錦縣	三一度	快晴
營口	二八度	陰
北京	三四度	快晴
天津	三二度	快晴
上海	三三度	陰
東京	三二度	快晴

長壽的關鍵在於心臟

老頭票的奇異老人 武內宿禰仙翁 享壽三百五十歲

老頭是諸君相識的鈔票、票面所印的老翁是武內宿禰、就是日本大臣的鼻祖、連司五代朝、在官三百四十四年、爲間所建之功、與其長壽、爲万人所驚異、其活力源泉心臟的强健、內泌素的旺盛、想必是超越一般

無論年邁、得病、低能心臟順調活動、則新鮮的血液、不斷的送於全身、尤其是對於肺與胃供給充分的血液、因爲血行呼吸及消化三大作用、賴以充分發揮、全身的內泌素的分泌、隨之增强、結果永駐青年、而享長壽、万一不幸而得病亦是同樣的全身機關相協助而防禦病毒、殺滅病菌、解毒、榮養運搬、鎭痛、衰弱部分的再生强化以及所有抗病作用的活潑奏効、結果病症及早輕快、體力根本增强。

最近、心臟、肺、肋膜、胃等孱弱的人們說是奏効神速、齊口讚美特種動物精膽藥「救心」是和這個道理很相切合的皇漢藥、自古以來、稱爲延年益壽起死回生的靈藥、博得萬人的信仰、至其成分、是雲南麝香、步本名藥熊膽、熱帶特產烏犀角、珍珠（眞珠）及其他牛黃、蟾酥等非常高價的特種動物的精膽處心精製綜合而成的神効靈劑。

因爲是動物實的極微粒分子、所以進入體內、即被血液吸收同化、振旺血行呼吸消化三大作用、及提高抗病賀爾蒙（內泌素）的內泌機能對於病患部發揮無微不至的治療作用、所以及早挽救所有疾病、根本改體質、變弱爲强。

千萬言的雄辯、不如一個事實、請速一試、以證我言、救心本舖正在免費奉贈試用藥兩日份以資實地實驗中、函索從速、以免向隅。

心跳・氣促等症遽而平定 得再照常服務

新居濱市磯浦町 大谷勝好

敬啓者 前蒙賜與救心、試用藥、感荷奚如、用後頗調認爲療治頗有把握、即由當地河淵藥房購買「救心」繼續服用結果、長年纏綿之心臟病、轉機輕快、心跳氣促均已平定、健康復元以至照常服務、銘感五中特奉蕪函以申謝悃

「救心」藥價一星期量二元、二星期三元五角、三星期量五元、藥房百貨店均有售出、貨罄時請向本舖函購是荷 振替東京七二六番

救心的適應症

因心臟病而叫苦的人
易致肋膜肺障害的人
胃弱而食慾不振的人
心臟孱弱心跳氣促的人
肺弱發熱多嗽的人
盜汗夜不安眠的人
神經痛而手脚疼痛的人
因心臟脚氣而苦惱的人

特種動物精膽藥「救心」收効病症

免費奉贈 本舖備有「心臟病之調理與食之養生」法 一書以明信片索取即寄

東京市京橋區西八丁堀二丁目四一 救心本舖 電話京橋(55)三〇一一番九〇四番

驅梅聖藥 保證安全

治梅選藥、最有愼重必要、蓋驅梅藥之品質優劣、關係於人命至鉅、而藥價之區々高低、實不足以計較、不然、一旦既受其累、則噬臍已無及矣

【包裝】壹號（〇・一五瓦）貳號（〇・三〇瓦）叄號（〇・四五瓦）四號（〇・六〇瓦）五號（〇・七五瓦）六號（〇・九〇瓦） 各有壹管及拾管裝 各大藥房均有經售

NEO-SPIRARSEN 3 Takeda

市上驅梅新藥、爲數甚多、而品質之純正精良與臨症上之安全可靠、當推武田牌之新・斯必類如神（簡稱新・斯必）、蓋此劑除經嚴密之化學檢査與動物試驗以外、又在臨症上驗明治効以後、始行發售、是故此劑問世以來雖爲日猶淺、而安全卓効之點、早已有口皆碑、敬希醫家患家務必認明武田老牌、庶可安心使用。

發賣元 武田長兵衛商店 日本大阪市東區道修町 滿洲總發行 滿洲武田藥品株式會社 奉天市大和區春日町

新・斯必類如神

41(5)108

立本大旅社

客室寬濶 安全舒適 清潔衛生 招待慇懃 西式臉盆 電灯電扇 溫涼水道 電鈴暖氣

大連西崗新大街南首 電話 營業部 旅客 （三）五三三一 七一六〇

專治小兒氣卵

奉天市小西城門南電車道路西 ▲明遠堂藥房發行▼

延壽補天膏藥 ◎專貼 小兒氣卵 偏墜雙墜 大人疝氣 小腸串氣

◎定價・特張八元・大張四元・小張二元 ◎外埠函購◎請由郵局掛號滙欵每張加郵費二角 用法簡便詳載說明書◎獨家經售並無代理 電話 2-6049號

民益鐵工廠出品

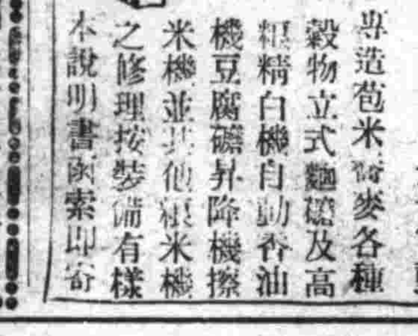

奉天市小西區惠工街三段三九（工業區一馬路） 發明發賣人 王伯動

專造苞米餷麥各種穀物立式麵磑及高粱精白機自動香油機豆腐磑昇降機擦米機並其他碾米機之修理按樣備有樣本說明書函索即寄

松亭洋行

中桐式丸善式製米機 大阪廣瀨商會特約店

各種製米機 電動機發動機 調帶油類一切零付

哈爾濱道外北六道街 松亭洋行 農具機械商 電話 六二四二

安全消臟散

奉天省許可證 （外埠函購 信內付款 不加郵費 務須掛號）

胖腫 臌 藥 主治 一切胖腫水臟氣臟單腹脹等症均有特效

定價每盒九角國幣四圓加料每盒國幣七圓 總經售處奉天大東門裡路北至仁堂藥局

漢醫 王景泉 謹啟

西田齒科

十一緯路 南市場警察署東丁 電(2)六〇〇二番

禁煙論文 一等當選

鴉片麻藥流毒及其防禦對策（四）

·楊堃·

五、回生的機運

以民國二十年九月十八日爲劃期。在這倍受內憂外患的重重脅迫下覺醒的滿洲民衆。響响着友邦皇軍。高舉義旗。逐走了盤據滿洲十餘年的萬惡軍閥。驟建了新國。在短短的十年之中。國運的突飛猛進。已經是舉世周知。無待贅述了。由此。前述我們民族所遭受的災害。也同樣。到一個回生的機運。

首自建國以來政府即着眼於民休位之向上。及過去災害之深重。於是在大同元年十一月。便制定了鴉片法。公佈施行。又於康德四年十二月。樹立鴉片十個年斷禁政策。强化公營制度。勵行私運之取締。此外更於各省。市。縣。旗。徧設戒煙所。現已改稱康生院目的不但使建康的國民不再陷於毒禍之中。並對於已中毒者施予合理的慈善的救療。最近在康德七年一月成立了禁烟總局。對禁毒政策予以再强化。由過去所收的成效。藉者統計數字遞年減少。以及諸般實施的着着整備擴充下看。相信不久的將來。憑着這次起死回生的機運。那殺人滅種的毒種。便會在我們國土上徹底滅絕。換言之。也就是我們國民整體。能完全脫出這災害的浸潤了。

六。未來的警惕

遣警惕的發生。是專對作國民者說的。

語曰。『國無民不立。民無國不存』由此我們可以證出在原則上國與民及民與國的關係是怎樣的關切了。從水深火熱的災難中拯救我們。使我們得以享受樂土的幸福的。政府這意義和責任。總算是深體而盡了。但反視我們作國民的呢。是否也應當由根本的意義上去領悟。尤其是在本身還未健强站起來以前。痛思過去和現時的悲慘。恐怖於將來的再沉淪。而生出徹底覺醒後的警惕來呢？

我們知道。一個人若是毀損了健康。就甚麼事情也不能作。何況這毒物的侵害又不僅止於健康一項呢。過去的悲慘。離得並不多遠。現時的痛苦。尚能擺脫淨盡。如果我們再不覺醒不但有失作國民的資格。即對於一己身家的利害。也有莫大的關係。因爲這毒物所給予我們災害的慘重。是非筆墨所可形容的呵！。

目前。整個世界情勢是如此險惡。東亞再生的命運。又是如此急。我們果無健强的個體。將何以對處這非常的局勢？誰都知道。國不穩民不能安。可是國之所以能穩。正在於民之能安。恰如古語所說『民爲邦本。本固邦寧。』因此。我們在非常緊急的風雲下。尤其是我們本身多此弱點。對於未來的。我們要生出切身的警惕來這實在是刻不容緩的了！

筆者痛恨這毒禍的慘重。以及深感未來責任之嚴重。雖自知見識淺陋。然而要望的熱誠。是不容許緘口不談的。謹將這災害的由來。流毒的影象。以及防禦的對策等。分章敍寫出來。幸望全國同胞。勿負政府之仁政而共勉之

這裡關於其他麻藥的來由。暫且從略。因爲它是主從鴉片漸次變象而侵人的。至於其毒害的性質。率皆殊途同轍。

神皐雜俎

銷夏談 紅·樓·夢·摘·疵

作者不學無術。趁此炎暑將臨。傭餘無事。乃將紅樓重行細讀一過。摘錄書中漏洞疵點。可供商榷研究者。一一筆而記之。自信非敢掠美『紅粧』。『紅學』諸前輩。尚祈讀者諸君賜以指正（孟禹）

開首第一回。甄士隱夢見一僧一道。談論絳珠仙草和補天頑石的風流因果。依照二人所談之語意猜測。似乎寶玉黛玉二人。當未生人間。然書中寫香菱（即英蓮）則云『年方三歲』云云。則據此英蓮至少當較寶玉大三歲也。迨閱至後文寫香菱（英蓮）之年歲。似並較寶黛二人大三歲。此則可疑前後不符。（未完）

千山勝蹟拾零（三十五）·劉偉華·

遼陽縣志。吐符應生。在寺後毗盧殿北。石壁高聳。上刻此四字明巡遼侍御盛泰字書。解者莫宗一是。僧修聰曰。此非佛祖眞言。亦非神仙隱語。乃本說文象形會意。左右開合。上下斷續。化二成四。顯然易見。分別言之。辟音流露。曰吐。委曲飛揚。曰符。問答報告。曰應。水性活潑。曰生。符字象形。餘皆會意。開者合之。斷者續之。四復爲二。前二字左右釋也。後二字上下釋也。（按）此解愈費解矣。應以天吐奇符應生聖賢之說。爲是。市曾榮市按。壬申春。市曾將右之各解。函請繆東麟夫子。究以某說較當。蒙示云。四字釋義。以周怡園解爲最。王瑤峰次之。至修聰說。支離蔓延。了不足取。

△擬字披露▽

宣文治　際唐　耀東
楊桂芳　碧軒　蔭秋
許春霖　潤泉　雨琴

向我國作家進一言（九）

（丁丁）

大衆讀物並不是滿紙非得『呀嗎啦哩』去裝璜字句。有些幼稚譯作家乾脆中了這種病態。連用嗎呀啦哩。連用『的』字把五六個不同意義的短語用『的』連接上。而成爲很長很長地一個單句假使讀者要用一口氣讀完它一口氣上不來都有『壽終正寢』的危險。這樣譯作文字是初期譯作家極應注意的所在。

譯品在我國亦是社會上一種最需要的讀物。因爲譯品可以使讀者領域擴大而求知於世界社會生活。凡是一部著名作品。不是代表一個時代的背景即是代表一個國家社會制度的變遷法國作家蕭鶚的〃哀史〃是描寫法國革命後的經政與教政的衝突俄國作家高基的『三人』是描寫俄國勞動階級的流浪。我們爲考察一個國家和一個時代里動態眞跡。我們不能不細心去讀它。能讀原文那是最好沒有了。不能讀原文者於採買譯本以先要注意躲開〃直譯〃書本。免生閒氣

西著有不能譯者亦不能强譯。『少年維特的煩惱』郭沫若還强把它譯出雖非直譯而與直譯在讀者心理上發生同樣感覺。這是譯作家還强而招來的失敗。日本夏目漱石所著『心』也是一部不能翻譯的作品。

我若是病了

吉田絃二郎作

我若是病了
小鳥飛到窗牖近旁啼鳴
武藏野是歡愉的了

×

我若是病了
木枝爲瘡的椎實被打落了。
武藏野是歡愉的了

×

我若是病了
時雨在天窗上降落着
武藏野是寂寞的了

×

我若是病了
暴風雨整夜的吹奏
武藏野是悲哀的了

本間和卿先生原著 瘍科秘錄 34

·客亭譯·

取出結核後。以湯溫火酒。俟寒溫適宜。浸棉巾洗創口。去瘀血。如金創法縫合。縫法從創口之左邊。離創口五分處穿針。向離右邊之創口五分處貫之。深約五分許。先縫創口之中央。次則縫其左右。又其次則縫於三線之間。線與線之間。相隔約四五分。下邊則少留縫口。以便插入左突製紝。（有膿時則拔製紝而膿亦隨之瀉所以去膿也。）縫合後。用鷄子白浸棉布貼創上五層。又以醋浸棉布貼於以前之棉布上五層。次以棉布攤先餅貼其上以爲蓋。復以棉布作枕。置創口之兩方。（用此枕以定節。以其使繃帶適宜。瘡口能合。又瘡中作膿。因此枕壓左右之故。亦可防膿之向外流注）疊棉布八層覆其上。勿稍偏。另以一幅棉布。竪折二層。成爲半幅。以其棉布之中央當脊髓。以其右端覆胸。使至左腋下。又以其左端覆胸至右腋下。另以棉布細帶圍其上。繫紮二匝。又另以棉布細帶由頸掛至胸上。向以前之細帶結合。使繃帶不致移動。

並令安臥於靜室。煎茶和鹽少許與之。（能解麻沸湯之毒）待瞑眩醒後。與以人參調榮湯。（尋常之金創移時而後必疼痛凡與麻沸湯斷截者醒後亦不痛）

·記西湖靈隱寺的五百羅漢·

杭州西湖靈隱寺。爲江南名剎。乃晉咸和時。竺僧慧理所創建也。殿宇雄偉。可與日本奈良東大寺媲美。而幽靈過之。蓋不獨飛來峰巉巖突兀。造成靈境。而藏經閣羅漢堂堪稱世界至寶之古老經卷與雕像。實求之他處。無其偶耳。藏經閣姑不多述。其羅漢堂。十餘年前余曾入內一觀。栩然如生之五百羅漢。尚爲絕無僅有。亦無不可。堂爲王字形之廻文殿。共四十八間。中雕各種姿態金身大羅漢五百十八尊。高與人齊。雕工極細。纖妙維肖。其表貼金大漆。不在熱河離宮喇嘛廟雕像以下。且此等雕像。皆不作猙獰狀。喜憂眠醒。均若常人。有自頭頂皮膚開。生出幾尊佛身者。有自胸腦裂開。生出二三佛頭者。其相連處。了無痕跡。直是天成。所有眉鼻衣褶。莫不混然吟魂。雕之如玉。誠佛教藝術之至寶也。內中有一羅漢。面目與乾隆皇帝御容相肖。乾隆帝巡幸寺中時。見之。亦歎爲親合。與宋僧濟顚。均共祀之。成爲此殿之未有佳話。惜此五百餘尊金羅漢。於康德三年十一月十三日。竟遭回祿。化爲烏有。據專家估計。損失約在十五萬元以上。如此極品。雖釜之以十五萬元。恐亦難復其舊觀音。（小天）

談皮黃

（續）（幽溪）

宜黃在今江西。總之不論二黃出於湖北。或宜黃出於江西。甚至二黃出於安徽都是南方的區域。所以漢調和桂戲都稱二黃爲南路。就是這道理。

二黃的脚色。大概有下面的幾種。

生……外……末……
小生……男脚
旦……老旦……花旦……
淨……副淨……丑……女脚
花旦（男女相同）

據鹽谷溫有下面一段的說明。

『生』扮英雄或君子因其掛長鬚所以一叫做老生。或鬚生『外』扮老生。『才』扮宰判者此三者都不塗面。『小生』扮小子。浪人。頗施粉飾。但無鬚鬚。而其對手即『花旦』。花旦一叫做風流旦。扮妓女。下婢。其姿極嬌豔『旦』又稱青衣。專扮正夫人。不大用粉飾。『老旦』扮老夫人。『淨。副淨。丑』又通稱作花臉（大花臉。二花臉。三花臉）。其扮奸雄惡人『淨』與『副淨』都在顏面滿施以赤。黑白。青的顏色。使其容貌成爲可怕行止。『丑』常在鼻梁或眼瞼上塗以白粉。表現出一種嬉皮笑。婆婆地跳的滑稽的樣子。（未完）

點滴

老太太不甘於落伍。看看自己脚趾兒是操番。不願說話了。

×

炎熱也不過是五十日。他再不會延長起來。

×

·南溟審美·

極樂鳥羽的盛裝

南洋之摩鹿加斯島一帶。因礁嶼錯雜。虫魚棲息。故極樂鳥無往不是。土人即取極樂鳥羽毛。爲男女裝飾。棲色之顏襯以彩羽。極爲美觀。惟男子則以檀香木削成錐狀。橫穿鼻孔。則不雅觀。該群島盛産香料。五十年前。世所歡迎。現僅極樂鳥之羽。爲歐美都市仕女所尚。故仍有大量之輸出也。

△—圖爲以極樂鳥羽爲飾之島上男子。

世界珍聞及其他

阿爾卑斯山中的赫斯萬星樓

阿爾卑斯山上有一座『萬星樓』。規模宏大。是一個占星學的博物館。這是德國乘飛機出走到英國去的赫斯所計劃建築的。他是迷信星相的人。萬星樓中。有整間的行星儀。天花板用藍黑色玻璃鑲切而成繪上星宿的動態。一一表現出來。墻壁也抄上十二宮星宿的圖畫。書柜中滿藏手抄本的古星古籍。以前德國高級人物。作客於此。現在這裡已闃無一人了。

游龍戲鳳遺蹟 南口李鳳姐墓

京綏鐵路險要。有南口鎮。爲歷來兵家所必爭。故有古戰場之目。附近有白塚。即舊劇『游龍戲鳳』中李鳳姐之墓也。傳明武宗過宣化。有女子李鳳者。年十四五。爲酒肆當爐。武宗微行過之。見其豐神綽約。國色無雙。不禁迷眩。入肆沽酒强幸。共攜自外歸。疑爲暴客。弃告弁兵。帝拔關出兵士伏謁。乃令將鳳入豹房。爵其父三品卿。賜金千兩。並欲妃鳳。鳳辭曰。妾福薄命微。不應貴顯。今以賤軀事至尊。已榮幸之至。伏願陛下早回宮闕。以萬民爲念。則妾心較爵賞尤榮。帝頷之。因親鳳衣玄服玄裳。益顯嬌媚。故不强易宮裝。鳳復委婉勸帝還京。與鳳並轡齊驅。至居庸關。風雷交作。鳳親關口所作四大天王。怒目生動。眩暈墮馬。帝親扶之倉皇外退。駐驛行宮。鳳伏枕泣曰。臣妾自知福薄。不能侍宮禁。請帝速歸。帝曰朕忍棄天下。不忍棄愛卿。鳳一慟而絕。乃命葬之關山之上。寵以殊禮。用黃土封塋。一夜盡變爲白。其陰靈猶不敢受也。帝追念其愛。奮然謂小女子尚知以社稷爲重。安忍背之。遂還宮正史載帝在豹房。百官交章勸諫。皆不納。曖知一弱女子。力能回天。書所謂高明柔克。此功不可泯也。

談合 續（王東甲）

促成拉幹之禍齊幾不國。莊襄王愛邯鄲姬。呂不韋得售其奸。秦祧以析。新台有泚。河水瀰瀰。國人譏衛宣娶媳而自娶也。牆有茨兮不可掃兮。宣公卒其子上蒸姜。國人刺之。合之妄謬。親離而衆叛焉。至桑間濮上。在合之者固意味高深。靑詩吟詠。道義人窺知。唾棄莫置。（未完）

伊拉克魔術團 神出鬼沒

凡是旅行巴格達的人在通衢上往往被術士群擱住。要求當面表演魔術。伊拉克魔術的高明。在世界上可謂首屈一指。伊拉克國王手下也有一位魔術術士。非有重要人物在座。他們是不肯表演的。此項秘藏的魔術。有神出鬼沒之概。

滿映製片現況

山內組『明星日記』完成
周曉波組『幻夢曲』完成
水江組『雙姝淚』近日完成
山內組『鐵漢』近日完成
王則組『家』近日完成
朱文順組『她的秘密』整理中

關東州象棋比賽大會

（大連胡震洲編撰）

×××本報××主辦×××

（藍）李壽山 對局 （紅先）
（紅）趙煥章

九 八 七 六 五 四 三 二 一

9 8 7 6 5 4 3 2 1

（着法披露）

車五平四、車四平二、帥五平六、馬五進四、
車四平七、炮五進三、兵九進一、車二進五、

夏季衛生 足的審美與鞋襪

告訴讀者幾項關於脚的夏季衛生法則吧。

（一）每天至少要在睡前洗一遍帶着肉上的灰膩在脚上是頂不衛生的。

（二）睡前洗脚後撲一層粉在脚上。防止出汗。

（三）起床後也要撲上一層粉再穿襪子。

（四）在家裡最好不穿高跟鞋。當然妳明白。那並不十分好受呢。

（五）出去之前最好洗一次脚。洗完擦一層軟膏。用大姆指遍摩按摩之後。再撲層粉。這樣穿起高跟鞋便不會再傷脚了。因爲油能防止足部發熱。

（六）鞋墊要軟要稍微厚一點。既不磨脚又能滲汗。（芬）

無線電

七月五日（星期六）廣播節目

午前

六、〇〇（新京）國歌清晨音樂（一）大提琴獨奏（二）管絃樂
六、三〇（新京）建國體操
七、〇一（大連）初等日本語講座
一一、五九（新京）報時

午後

〇、〇〇（新奉）新聞
〇、三〇（新京）士曜音樂管絃樂南國的旋律新京放送管絃樂團編曲指揮東松二郎
六、〇〇（哈爾濱）兒童時間滿洲國白卍字慈善總會哈爾濱聾啞學院學生（一）講話『關於聾啞教育』（二）表演聾啞學生對話表演指揮杜振東
六、二〇（新京）兒童新聞
六、二五（大連）中等日本語講座
六、三〇（新京）生活須知
六、三九（新京）報時
七、〇〇（新、奉）新聞
八、一〇（錦縣）合唱一、女聲三部合唱1、勇哉國兵2、西湖3、野薔薇錦州放送混聲合唱團指揮冠李二、混聲四部合唱1、最後的玫瑰2、凱旋3
八、三〇（新京）新聞解說
八、四〇（奉天）奉派大鼓全德報富樹棠
九、〇〇（哈爾濱）話劇正在想原作曹禺改編麗沙導演開先
九、三〇（新京）評詞水滸拾遺張青山
一〇、〇〇（新京）新聞氣象（奉天）氣象新聞
一〇、二〇（奉天）市政時間
一〇、三〇（北京）舞臺中繼

肺癆病不難治 益壽丹非奇藥

難在不能攻破肺癆菌

定價·每盒二十付國幣七元
外埠函購加郵費二角

奉天市小北城門外西頭電車道路北
發賣本舖 國瑞藥店

益壽丹 其效迅速

福康膏

適應症

此藥專治赤白帶下腰痠腿痛子宮寒冷久不受孕行經腹痛月經停閉腹內膨脹寒塊氣塊瘀血凝積月經不調虛病勞病産後諸症四肢痠痛面黃肌瘦飲食少進一服福康膏諸症除根飲食劇增

用法及用量

每早晚空腹開水服下

每盒十四付 定價二十國幣六角

發賣本舖 國瑞藥店
奉天市小北城門外西頭電車道路北

理腎健腦補血養身

黑色固腎丸

◁聲明盒樣▷

今三十週紀念大贈送買一盒送一盒一萬盒爲止

黑色固腎丸主治

認明華氏出品盒樣

瑞華氏藥行

大生藥店

滅淋根

徹底除根 永不再犯

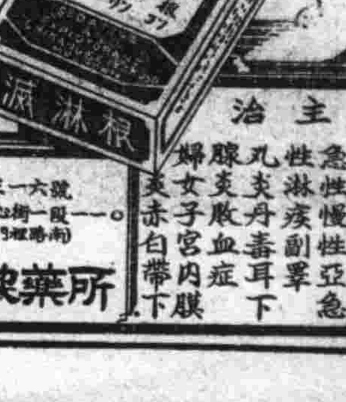

各埠藥房均有代售

外埠有代理者來函接洽

主治

急性慢性淋疾 副睾丸炎 丹毒 耳下腺炎 敗血症 婦女子宮內膜炎 赤白帶下

濟康製藥所

補爾康
健康素
育靈機
清血解毒丸
敵積健脾丹
濟康治瘡灵
濟康脚氣水

潮流的底層 (28)

秋螢著　大如畫

但可巧今天是星期，李府的早飯較比往日晚得多，因此在早飯之前，他坐在屋子裡非常無聊，與他同室而居的表弟賀文，這時也出去了，祇剩他一個人呆在靜寂的室內，閒翻着上次買來的一冊新書，漸漸看得入神的時候，使女小香突然輕輕的走進來，她輕軟的脚步，竟沒有引起林夢吉的注意，所以她剛一說話，反倒把精神集中到書本上林夢吉嚇了一跳。

「林少爺，你太用功了，怎麼今天禮拜日還早早起來用功啊？」小香瞅着林夢吉那驟然吃驚的面孔，不禁笑了起來，但這祇是輕盈的微笑，並不是女人放肆的浪笑。

林夢吉一看見是小香，也感到自己意外的一嚇有些好笑，兩人默默的呆視了刹那，林夢吉指着面前的一把椅子說，

「你坐下好啦，現在不是沒有什麼事麼？」

「沒有什麼事，少奶奶還沒起來，」小香平靜的回答，然後一點沒有拘束的坐在那把椅子上，接着說，『今天晚上大少爺與少奶奶便要回北京去上學了，等一會還得忙着給少奶奶收拾東西啦！」

「我知道了，方才大哥已經告訴我了，可是你的病倒是因爲什麼得的呢？」林夢吉故意岔開表哥回北京的問題，因爲非常關心小香的病因，所以才這樣直爽的問出來，不過這問話說出以後，自己也覺得猛浪，爲什麼老是這樣一味追問人家的病源呢？

「那一場小病又算什麼，林少爺何必掛心我的病啊，並且我的病現在不是已經好了嗎？」小香好像被對方看破了自己的隱情一般，有點不好意的回答着林夢吉的話，不過在泛着紅暈的笑臉上，另外又透出一層喜悅而感謝的情態，

林夢吉雖然一向對女人是有着靦腆的性格，但他現在對小香好像已經成了一個熟悉的朋友因此談話也再沒有從前的隔膜，

「我聽說你父親頭些日子來過一趟嗎？」他繼續追問着，又告訴她，『下回還是不要叫我少爺，』

「是的，你聽誰說的呢？」小香的臉上，不禁敷上一層暗雲，不過當林夢吉的面前，還勉強壓抑了心中的悲哀，假裝着平靜的反問一句

「不叫少爺叫什麼呢？」

「叫什麼都可以，我不是少爺！」

「但是像我們這樣下人，是應當管你們叫老爺和少爺的，我們不是一樣的人呀！」

「雖然是這樣，但我卻不願你這樣叫我！」

他對小香的話，生出一種很大的痛楚，然後接着問，『倒底你父親來是因爲什麼呢？』

「爲什麼你偏要問這件事？這次爸爸來告不是要錢嗎，」

「…………」

婦女周刊

援助家庭生產　減少無味消費

奉市署馬女士談

近年來追隨新潮流的新女性們，在職業線上很顯著的增加了，其女子職業尤以女子打字員，地位頗屬重要，因此各女打字員在打字盤工作時，運用其心眼手三者爲一體，準確敏捷已極，所以關於斯種職務經奉天市公署文書科打字員馬玉蓮女士談話如左，

伴隨新國家的躍進，爲女子者均得有一技之長，不僅自給自足援助家庭生產，而且正在多方需人之際，作服務報國的大理想決不應藏在家內，徒增無味的消費，這是令人實在可恥的事，所以在中學卒業後，即入日滿打字學院，幸而學得專門技術，幸而不負所學，克遂宿願每天勤謹奉公，無間寒暑，下班後除援助母親操持家務外，仍學習日語及編物等，有時會同二三知好作有益身體的運動，藉以暢舒精神也。

青年男女擇偶注意　『寧爲玉碎勿爲瓦全』

現在青年男女對於擇偶，多半不注意双方品格與識，一味的盲戀，只要男女志同道合，双方同意即行結婚，其成功之速，而其仳離也易，在現今的可慨也夫，但是在現今的男女雖然擇偶，對本身也應具有各列條件始可矣，

鎭靜態度

世界上的事情，要想成功，第一個條件就是『態度鎭靜』，戀愛當然是更離不了它的！應該時時刻刻的像旁觀者一樣的安詳！

眼光銳利

戀愛是像健兒在疆場戰鬪似的，稍一不慎，就有傷亡的危險（是精神的傷亡不是性命的傷亡。）

要有判斷力

意中的他或她，是不是就如理想中的他或她，不要帶絲毫的偏惑，『寧爲玉碎，勿爲瓦全』，是擇偶的座右銘！

含同一性

在性情，資格，嗜好，年貌等等方面，來觀測一下『差不多』就行了！總之，要求得一個十全十美（由自己的觀察）的對象，除了上述四條以外，還有智慧，把握，大膽決心也是不可少的呢？

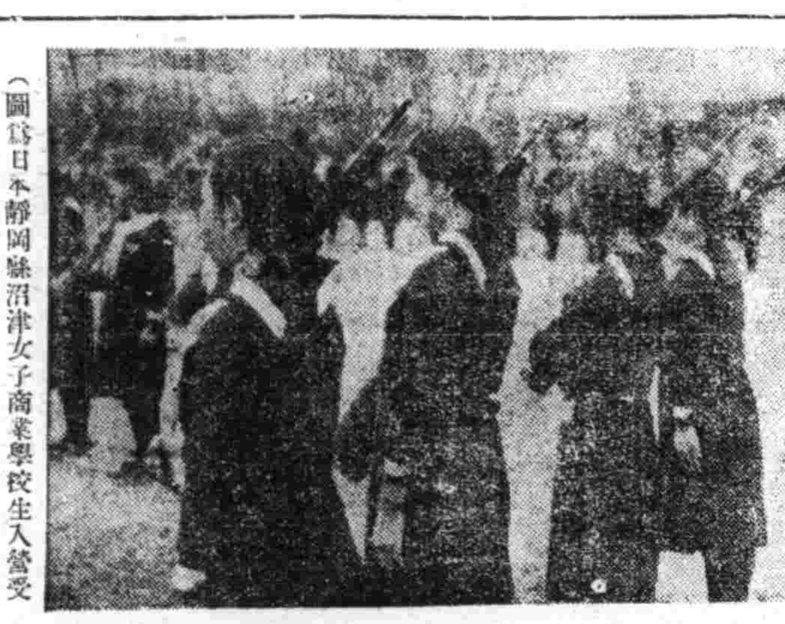

（圖爲日本靜岡縣沼津女子商業學校生入營受軍事訓練之一）

父須母知　怎樣矯正小孩子偷竊與說謊 (五)

奉天市康生院張嘉舜

我們要處理兒童說謊，先要明瞭兒童爲什麼會說謊的原因在那一點？

（一）母親的庇護，一般家庭裏，父母對於小孩子的態度，往往不相一致，做父親的，總比較嚴厲些，做爾愛些往往小孩子一但做錯了一件事情，做母親的知道了，總是不要給父親知道，或使他說謊以朦混父親免受父親的責罰，也因大家庭的關係，弟兄叔侄等住在一起孩子做了壞事往往互相推諉當然父母對於親生的兒女，總比較叔姪來得關切些，自己的孩子罪過，因此兒童便知道說謊的道理，牢固了說謊的觀念，

（二）視聽的錯誤，小孩的感覺，沒有成年人來得健全，而常會發現錯誤，或有時把一件事情，沒聽清楚或沒看清楚，便爲好奇心所驅使，很高興的告訴他人，而別人就說他是說謊，

（三）家庭的暗示，有一般家庭中有許多的秘密事情，不願給親朋或鄰居同院知道，常常要說幾句假話來掩飾，使兒童聽到了，便種下說謊的印象，更有父母恐怕兒童在家聽到的看見的事情，告訴別人，於是便告訴兒童，『如有人問某一件事時，應該這樣回答他，可千萬不要告訴他實話，是於咱們有害的』，因此兒童誤認說謊是有利的（未完）

主婦所需要的家庭刊物

（鑑璇）

瑣碎而輕便的或者用人力量所作不來的都是主婦親自動手去作一方面是免得常出差錯。一方面較此對用人的待遇不等不至使僕役或爲牛馬般勞作。這在日本因爲滿輪着相當的家庭教育。所以每一個主婦都把家庭，看得井然有條。然而在我國呢？即未受相當教育在先。所以應當摘之於後。亡羊補牢尙未爲晚。一方面在女子學校裡注重家事科的實地練習。一方面多出大量的家庭刊物。講求實際的。以便做主婦們有一種事前的準備和參考。這裡我們最後再談談主婦所需要的什麼樣的刊物。現在社會上所出的刊物也不在少數。什麼『家庭生活』『婦女月刊』等。但那都不是一般主婦所理想的刊物。對於實際是無有多少補益的。刊物的內容被大部分的廣告。佔去了很多的位置。即或內容談到關於主婦們家庭生活所能參考的材料。但也是要消耗大量的金錢而不經濟是一般有錢人家才能辦得到的。並不是一般普通家庭能夠實用的。我們看看日本的關於婦女的刊物如主婦之友之類。它的內容是按着季節而出此對於實際生活的指導。對於實際實在是有極大的幫助。日本的婦女差不多每個人每月都在看它。所以銷量非常的多。它的內容非常充實。實際生活照片也很多。凡是關於一般家庭問題無所不備。教育兒童烹飪及裁縫醫藥常識及房屋設置的方法。均有詳細而簡捷的寫出這樣對於主婦的幫助是如何的切實。我國的書籍雖然出版很多。然而像主婦之友這樣充實的簡直是見不到的。

總之我們所需要的刊物是要充實而講求實際的。比如是夫婦問題。育兒方法。及烹飪的經驗。及四季縫紉的方法怎樣去佈置房間等。（續完）

誤呑梗喉　急救法

一、誤呑金—急服生鵝血。韭菜。數日可由大便瀉出。

二、誤呑鐵器。炭皮砍末調粥二三盞食之。炭末裹鐵器由大便出。

三、誤呑銅錢。多食荸薺即可消化。

四、誤呑玻璃。赤豆煎湯熱飲。儘量再服瀉藥不逾時。赤豆偕玻璃瀉出。

五、諸骨梗喉。用狗一隻。倒取其涎。徐徐嚥下共骨即化。

六、魚骨梗喉。用鴨涎時時嚥下。其骨盡化。

七、雞骨梗喉。食山查膏甚効。

八、稻穀卡喉。取鵝涎或鴨涎灌之。

九、竹木卡喉。老絲瓜燒灰。每服三錢酒下。

（病夫）

請患婦女病者注意

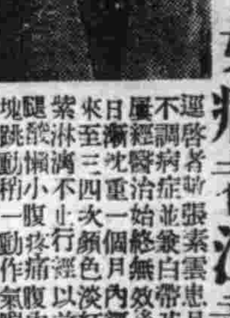

張素雲患月經不調，經醫治始終無效，淡多來至三四次，顏色淡紅黑血，日漸加重，一個月經以前腰腿酸懶，小腹疼痛，內有塊跳動，稍一動作，氣喘心跳，飲食無味，以致面色蒼黃頭暈，迷眼黑夜不安眠，夢多顚倒，敝患此症亘十餘年，百藥千方耗款無數，毫無效果，嗣見報章得悉鶴春藥店製售一種安坤丸專治女經血病，初到之後，存一種試服觀念，第一次只買一盒無意中服用之後，那想大見奇效，又繼續購服，未及半月就將十餘年之沈病，霍然若失，竟出意料之外，這眞是出苦海而登衽席也，因有以上親試的經驗，遂介紹同病相憐的太太姐妹們，經期不準，月經前錯後，黃白帶下，腰腿太痠，行經之前腹內刺痛，經血疼痛加重，四肢麻木，血色不正，腰腿酸疼，腹內血積成塊，偶遇氣火交攻，或飲食生冷，疼的更是難忍，夜眠多夢，而尤好睡，醒來只覺渾身發燒，口乾舌燥，時常精神恍惚，敝因指令服安坤丸數盒，亦將所有病症完全治好，體格立時強健，敝更信安坤丸對婦人病奏効之速，費錢不多，其藥到病除，功能卓著，眞令人感佩，也敝認爲這是一件最要緊的事，因爲從前就未過着這種神效的藥，致將惡病原由及好病情形附載於後，像片一幅，刊載報章一則，對藥店主人略誌謝意，再則敬告世界同胞，凡患以上病象，速服安坤丸，眞有不可思議之效驗，幸勿自失良機，自誤生命，也鶴春藥店設奉天大西城門外電車道路西樓房便是，外埠購藥寄信該店，如數郵寄不悞，安坤丸小盒二十付四圓，大盒四十付六圓五角，函購另加郵費貳角

鳴謝人　遼陽城北沈旦堡　張素雲啓

毛生液

頭禿脫髮髮稀薄生髮力不良之人一試

本劑能養成最良之毛髮。解消脫髮使稀薄毛髮。眉毛。鬍鬚叢生防止頭皮發癢，禿頭病。對中禿。患病後禿等及其他不生毛之地址用之乃最奏効之生毛靈藥

藥店有・ハゲ美人商標なき偽物注意　價一圓・特大三圓・五圓

本舖　東京市麴町二　山崎榮三郎

京城　都藥房淋藥

百發百中・永久根治・斷然好評

淋病與赤白帶　世界獨特的秘藥

內服藥二日至五六日即告大癒　諸位速購服早登彼岸

△嘖嘖好評　藥價試用二圓

△半劑一圓八〇　一劑四圓　濃厚日後

△本藥非能一即止　而再犯的旋行樂油　亦非從來之白壇能奏效

需後僅一日間保樂而退　如不奏效者持殘藥者

藥價（一但限八圓）　定購時務請明寫（盛京報紙上讀過本廣告）

まむし蝮藥房　電話(三)四五五五番

雀斑　酒刺　特效藥

容貌毒敵男女面部雀斑酒刺疙疸面腫粗糙皺紋破裂　一擦即愈　外埠滙款

奉天北市場東隣路北樓房便是　玉德堂藥店

愛好歌曲的仕女們　嗜曲諸君的好消息　現代流行歌曲新編

這是一九四一年六月中的新出品！牠能給您消暑，牠能助您娛樂！牠能安慰您的失意，牠能體貼您的辛勞！

封面嫵媚　歌曲新穎……內容富麗　裝璜絕倫……詞符正確　三百餘頁……順序井然　可云巨製

全書一巨冊　名歌一千首（現售特價貳圓四角　定價參圓整　寄費貳角）

奉天市鼓樓北　章福記書局發行所

全國各大書店及電影院各商場均有代售

保持皮膚美觀　勿忘滅疥

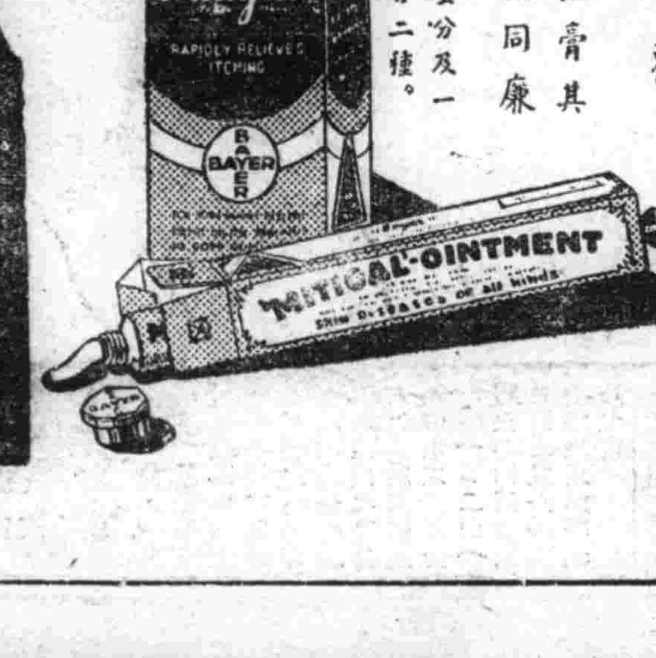

時居夏令。易生皮膚疾病。若有疥癬。濕疹。癜瘋。癢瘡等。速即搽用「滅疥」。可以立止奇癢。迅速治愈。保持美觀。

「滅疥」尚有油膏其價與「滅疥」油同廉

瓶裝　分七十五公分及一百五十公分二種。

育兒兩大問題？

（一）何以使小兒不患消化不良之疾病？

（二）以何制止小兒四季不受感冒之浸襲？

（一）服保赤靈藥片使小兒便導有序强化新陳代謝永不發生倒飽釀酸嘔吐肚痛瀉結及一切消化不良之疾患

（二）服保赤靈藥片自然體格强健在發育上不受障碍且能助長抵抗力可免感冒肺炎浸襲？

服法另有說明　△價目每瓶國幣五角

總發行　濱江省正陽五道街　泰華西藥商行

分發行　吉林省城河南街　黑龍江省南大街

分銷處　道外正陽河路北五洲日夜大藥房

◁本埠各大漢藥、藥商以及各省各縣藥　均有出售▷

盛京時報
晨刊
光緒卅二年（明治卅九年）創刊

論說
八國承認國府 （棄）

當去春國民政府還都南京之初。於國旗上端。特綴黃綠一條。大書〃和平建國〃四字。足見新中國建設之出發點。乃立脚於和平者也。夫建設每居毀滅之餘。而和平即自建設中得來。觀乎今之世。戰雲迷漫。浸漏全球。飛機砲車。挾堂堂正義。殄格頑梗。既不得已而施其毀滅工作矣。同時於毀滅之餘。即應着手於建設事業。以求眞正和平之實現。故欲求世界和平。則必須建設世界新秩序。然自吾東亞民族立場以言。建設東亞新秩序運動。又爲建設世界新秩序之前奏曲。換言之。東亞和平實現。亦即爲世界和平實現之先聲也。滿日友邦日本近衛首相倡導建設東亞新秩序以來。聲高一呼。八方響應。合作分工。共襄偉業。日滿日華三國發表共同宣言以還。將延設東亞新秩序之基礎。完全確定。其後泰越和約及日蘇中立協定成立。偉業愈見形成。所未竟者。僅爲中國國內之和平問題耳。

建設東亞新秩序之唯一關鍵。既繫乎中國國內和平問題。而新中國建設之立脚點。又以和平爲本旨。則吾等從事於建設東亞新秩序者。此時即當集合全力。協助中國向和平之域邁進。以期早竟全功。顧中國今日欲求實現眞正和平。必須具有兩種條件。第一。爲强化國府實力並提高其國際間地位。第二。爲繼續毀滅一切妨害和平者之勢力。最近。汪精衛主席東渡訪問日本政府。與近衛首相發表日華堅固提携之共同聲明。並成立三億圓大借欵。以作新中國之建設經費。可謂得到莫大收穫。及汪氏歸國後。不但國府實力驟加充實。新中國在國際間之地位。亦驟然提高。影響所及。祥和迭至。於是德意志。意大利。羅馬尼亞。斯洛伐克。柯羅亞特等五國。既正式承認國府於前。西班牙。匈牙利。保加利亞等三國亦繼續聲明承認於後。前後不出一日之間。居然得到八國承認。再加以既經承認之滿日兩國。共達十國。矧此十國乃係連繫歐亞左右世界之樞軸國家。咸爲建設世界新秩序及毀滅妨害和平者之最高權威者。今合縱提携。齊一步伐。中國誠得其承認。當然亦一躍而成爲樞軸國家之一。國際間地位。自然愈形提高。實力自然愈形强化。此後藉合縱之力以毀滅國內妨害和平者。更藉大借欵及開發之資力以從事於新建設。則中國國內眞正和平之實現。爲期已不在遠。倘中國實現眞正和平。東亞新秩序自然亦建設成功矣。

今茲承認國府者。皆爲從前承認吾滿洲國之諸友邦。且站在歐樞軸國家之全部。而在亞樞軸國家。以友邦日本爲盟主。聯合滿華兩國。久已結爲一體。由於此次之承認。不啻將歐亞兩大樞軸國家。連成一片。東西堅固握手。共荷撥亂反正之大任。以建設世界新秩序。故我滿洲國民。對於此次八國承認國府。於欣慰奮勉之餘。愈感覺各個人所負荷責任之重大。此後更當自肅自戒。振奮精神。節約增產。親仁善鄰。內則努力盡職報國以完成國家新體制。外則協力日華兩國以完成東亞新秩序。更進一步。與全體樞軸國家共集同一戰線。齊向促成世界眞正和平之大目標併力前進。庶幾八國此番舉動。意義更深。吾國國民。豈可以事不干己而忽之乎。

股票買賣　盛京票莊
奉天加茂町五　祝部鼎二　滿洲證券協會員　劉文陞　電(2)五一三七

首要陣容精選將畢
農產公社月中創設
滿鐵現業關係亦勢必參加

關於農產公社設立要綱決定以來、於關係機關及新機構之分科、重役陣容之人選等、已進行協議、而於分科、統合新滿委員會、略已決定、於重役陣內、急速任選、結果、理事長爲糧穀公社理事長小平權一氏、於特產米麥經理並輸各担當理事、一二日內、大体任選告終、定於十日左右、公布公社法令、同時任命設立委員、擬於十五日於新京舉行創立總會、茲于新陣容、考慮行、間之關係、金融、運輸等關係、尤注視監理官制度創立、比較從來重役之構成、頗現起色、滿鐵現業關係之參加、亦認爲無訛、尚於該社、成就糧穀會社云、

設立要綱

滿洲農產公社設立案要綱、已於二日之國務院會議中通過決定最近設立、該要綱前曾由政府當局發表談話、全文如左、滿洲農產公社設立要綱、係鑑于以往之經驗及即應時局之要求而設立者、並爲期主要食糧優良農產物蒐貨配給及輸出入業務之綜合與合理之運營起見、乃使專管公社糧穀會社及穀粉管理會社併合、從新設立特殊法人之滿洲農產公社、

第二要綱

一、新公社爲株式會社之特殊法人、

二、新公社之資本金爲七千萬圓、設立當時之支付爲五千四百萬圓、

三、關于新公社之出資、大體如左、

（一）政府六千六百五十萬圓、

（二）滿洲拓殖會社三百五十萬圓、

四、新公社事業不外爲主要食糧及優良農產物及其加工品之買入賣出或輸出入以及其他附帶之事務、總之對于現有三社之經營事業一概實行之、

五、新公社限于支付金額之一倍但發行社債、

六、新公社之利益配當毋須超過公正之一定率、

七、本公社設理事長一名副理事長一名理事七名以內、幹事二名以內、參與若干名、參與當社答理事長之諮問、審議關於新公社運營之重要事項、由民間有識者中將此委囑於政府、

八、政府於新公社設置監理官、對其業務、一般仍當加督理、

九、新公社之五幹部由興農部担任、但關于輸出入業務之監督、興與經濟部協議後、決定

第一措置　新公社設立時機、大抵豫定爲康德八年七月以內、

備考

一、對於新公社之本社組織、當使之强化、同時并使之養成一般職員徹底、所謂第一線主義、謀地方下部機構之整備及刷新、

一、關于新公社之運營根本方策須另行決定、

政府當局談

△關于三社統合新農產公社之設立（康德八年七月四日政府當局曾略談如下、

政府已決定實行素爲懸案之糧穀會社與專管公社及製粉會社等三社之統合、聞近將以新滿洲農產會社繼承以上之社業務及其他一切之統合、對於强化或整備統一之機構陣容皆從新着手、至新公社、則至晚當於本月下旬開業、刻正進行各種準備關于統合三社之理由蓋鑑于以往之經驗、及當前各種情勢、本諸廣泛之國家經濟之見地、而謀農民及其他關係國民之利便、因對會社業務運營圓滑之期待趣旨、進爲複雜、而三社分立體制、遂有遺漏之處、而新公社則名實一致、使三社統合互相融合、且非組織强固之統一機構不可、本諸此種趣旨、因期新公社之中央地方機構、能臻於完璧、反是如只圖機構增大、則易形成單純之半身不隨式組織、故對此除加以嚴格外、則于政府行政機構之連繫、亦以監理官制度之運用、使之達于緊密、此外即與下級收買機關之關係、亦當特別加以考慮、而求積極之活用、故新公社爲担當我國國民經濟大宗農產物之蒐貨及配給之機關、其於我國國民經濟上所占之地位及責任實極重大、故政府乃實行再編成强化工作、新公社因得以奠定基礎邁入基本之軌道、亦國民諸君之功也、

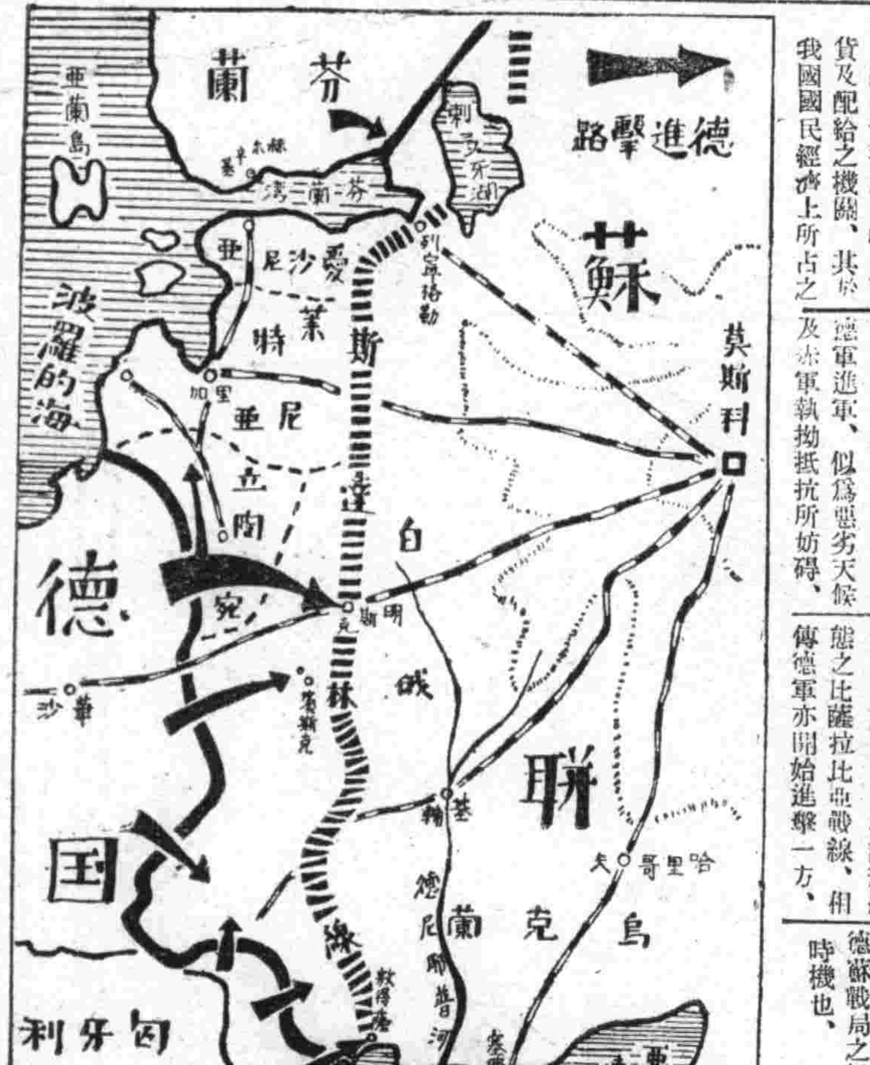

戰局日內可定
德將再開全線總攻

【紐約三日電】德蘇戰東部戰線、不時降有豪雨、德軍進軍、似爲惡劣天候及赤軍執拗抵抗所妨碍、然而波羅的海方面、依然有德軍進出、更在繆着狀態之比薩拉比亞戰線、相傳德軍亦開始進擊一方、德軍之後方地區整理工作大體告一段落、且德軍全線之總攻擊在天候恢復同時、豫想當再開始也、一部軍事專門家觀測、今後四十八小時內、殆可決定德蘇戰局之歸趨乃最重要時機也、

聖戰四年　陸軍省報道部　（四）

思想文化由排日變成親日
賴事變得顯實力彼此相識

之爲事變有力原因之一、而不能不列擧者、即日華兩國思想、與論之對立、及國民感情激烈之衝突問題也、事變勃發以前、中國方面之言論機關、與教育機關及文化機關等、皆誹謗日本以反日爲目標、及事變始初則種種誹謗或排日愈之益烈、觀其過去四年間、即一面展開武力戰、一面於思想或文化上實激烈之鬪爭、然以皇軍之武力漸次推進、因思想及文化等遂有顯著之變化、蓋確爲不可否認之事實也、目下除重慶側及上海香港等、敵性租界內所餘殘許之抗日分子外、日軍占領地域內亦即南京政府統治下之言論機關、教育機關及文化機關大抵均現以親日之彩色、清景良非昔比也、即以排日爲主義之大學及其他學校、已示以高度之轉變、力倡中日提携等說、此外如報章雜誌以及電影戲劇、由抗戰反日一變爲和平親日矣、如電影一業則設中日合辦之變作公司、無論攝影或配給均實行中日合作、至演劇則前此曾有訪日之劇團、一面擁護汪精衛氏、一面排擊蔣介石而互相協力或宣傳者也、

至於與軍事及政治頗有關係之廣播無線電台、當蔣介石退却時均被破壞、後經日軍一度修理方始恢復、開最近於華北華中等地均設立中日合辦之無電協會、此外如思想戰及文化戰凡國民之府統治下之機關均由過去之對立一變爲今日之提携、而令人恍然起隔世之感也、

以上僅就政治、經濟、思想、文化方面觀之、可見事變前險惡之對立、顯着緩和、四年前所未想像之建設、已在大陸建樹矣、

然而事變使日本所得之利益、在此等建設而上大戰果、亦稱莫大、即因事變、使日本中國之認識、中國對日本之見解、昂進躍進的水準、此無形的利益、至爲尊貴、原來、日本與中國、不宜相爭、乃宜相援而進之友邦也、倘不互相理解、便有『東洋之悲劇』矣、恐蔣介石側、不知日本之實力、誤算國力、乃生後悔、聖戰四年、數百萬之日本青壯中堅男子、橫渡大陸、直接與華人接觸、得接其風物之收穫、實貴重之至、眼盡弗克見筆舌難盡、故爲弗能忘之大成果之一、日本中堅男子數百萬、唯自己體得之大陸經驗與知識、援助中國以東亞盟主建設大東亞共榮圈上、寓有如何巨力乎？正所謂未可測知之「一戰果」也、若無中國事變時、事變所齎之効果、當更多方面發見也、

無事變則無發揮日本威力之機會、則當此世界變動期、頃日本惟行綣負一隅、亦未可知、中國事變、係將不退轉之決意與斷乎實力、照示於世界者、日本獲得之地位頗大、中國大陸、卓著赫赫武勳、故可向安南和平進駐、而對南方問題、豈非予發言之機會乎、泰國安南調停、亦由事變之勝利、國際地位確固故也、

日軍武勳遍樹全華
大本營報道部發表半年戰績

【東京四日電】陸軍當事變七周年之七、七紀念日、迫在目前、四日午前十一時半、以大本營陸軍報道部發表、公表本年一月以降至六月杪之西方、陸水、豫南、蘇北、晉南、淮南、錦江、太湖西方登陸封鎖 原江北、東江十二主要作戰及航空作戰光輝戰果、

一、西方作戰
（華北山西省西北部）（十二月中旬一月下旬）覆滅共產軍根據地、削弱其勢力、增强華北之治安、此地方居民、相信共產軍之豪語、而實際上、正相反對、是以今更知共產軍之搾取無力與無信矣、六千抗戰兵力約一萬、

二、水陸作戰
（華中湖南省東北部）（一月上旬）擊破第九戰區敵軍之軍隊、最近增强、而本作戰、大受打擊、抗戰兵力、約有二萬、

三、豫南作戰
（華中湖南省）（一月下旬二月上旬）誇稱精鋭之湯恩伯軍、因與共產軍新四軍武力相尅、乘兵力分離、奇襲進攻、消滅敵三個軍、抗戰兵力、約有十萬、

四、蘇北作戰
（華中江蘇省南部）（二月中旬、三月上旬）國共相剋係羅場之江蘇省北部、已變爲安居樂業之和平鄉、且爲揚子江下流之中樞部滲透國民政府之政治力焉、又本作戰、以襲投和平陣營之李長江、以三萬軍隊協力抗戰兵力約五萬、

五、晉南作戰
（華北山西省南部）（三月上旬三月中旬）擊破中央軍、粉碎反抗準備之抗戰兵力約五萬、

六、淮南作戰
（華中安徽省東部）（三月上旬三月下旬）擊破爲討伐共產軍而侵入之重慶側軍隊、結果、爾後國共相剋、又告激化、抗戰兵力約三萬、

七、錦江作戰
（華中江西省中部）（三月中旬四月上旬）粉碎迄今一度未受日本軍攻擊之第七十四軍、敵雖以此爲基幹、準備總反抗、終歸失敗、抗戰兵力約七萬、

八、江西省作戰
（華中江蘇、安徽、浙江省）（三月下旬）粉碎敵之總反擊準備、抗戰兵力約五萬、

九、脊陸封鎖作戰
客秋日軍進駐安南、封鎖其輸血路最大之援蔣通路、對於重慶、僅遺有緬甸公路、西北公路、及華中華南沿岸矣、而後者雖期待可維持其抗戰休制、但日本軍二月以降、數次作奇襲登陸作戰、粉碎最大援蔣通路其所至者如左、

（甲）香留公路遮斷作戰（華南廣東省東部）（二月上旬）沒收援蔣物資汽油煤油等、一萬七千一百桶、其他莫大、

（乙）雷州經路遮斷作戰（華南廣東省南部）（三月上旬）沒收援蔣物資煤油等一萬六千餘桶及其他、

（丙）粵東作戰（華南廣東省支部）（三月下旬）沒收援蔣物資鐵材等一萬二千餘噸油數三千桶等、

（丁）浙東作戰（華中浙江省支部）（四月中旬五月中旬）抗戰兵力約十萬、失去浙江省要衝寧波等到巨大苦痛之敵軍、使第三戰區司令顧祝同、以十數個師團之兵力、企圖奪回、然五月上旬日軍制敵機先、向諸暨附近遊擊、頗與巨大損害、遂放棄此企圖、

（戊）福縣作戰（華南福縣省本部）（四月中旬四月下旬）抗戰兵力約二萬、

十、中原作戰
（華北山西省南部）（五月七日六月中旬）山西省南部數年來蟠踞爲華北治安擾亂根據地之敵第一戰區衛立煌二十萬正規軍、完全陷入兩重包圍、予以殲滅、乃解消華北治安巨癌之作戰也、日軍損害六百、對此、敵遺棄死体五萬、俘虜約三萬、又軍長師長參謀長等俘虜、達八十四名、卓舉大戰果、實在戰史上值特筆之大作戰也、抗戰兵力約二十萬、

十一、江北作戰
（華中湖南省東部）（五月上旬五月下旬）策應華北中原作戰、痛擊敵第五戰區、

十二、東江作戰
（華南廣東省東部惠州附近）（五月中旬）、日軍封鎖香留公路、使敵感巨大苦痛、敵爲奪回、集結兵力於惠州附近、日軍華南軍、由巧妙之包圍作戰粉碎敵人、抗戰兵力約二萬、

△航空部隊之作戰
事變以來、日本空軍、殆消滅敵軍之航空兵力擊潰、現今陸軍航空部隊作戰目標、敵無空軍兵力、乃向本來主要任務之地上作戰、傾注精魂、舉行凡有之地上作戰、但航空部隊無直接效力之戰鬪、可云皆無效果、即現地作戰、或任熾烈之偵察、或任對地攻擊等、尤其於中原殲滅戰、在交通網皆無之山岳地帶、以急降下爆擊炸幹敵陣地、或進擊無路之險峻、誘導地上部隊、或使彈藥糧食杜絕、作血淚之奮鬪、以完成直接協力之任務、俾地上部隊、遂行作戰、無稍遺憾、而此次日軍爆擊隊、二月以降、數次向湖南省各要衝並公路爆擊、四月末急襲昆明等、於內地進攻作戰、著赫赫武勳、已見諸報道矣、

大批新武器
由英運至緬甸

【仰光三日電】緬甸政廳當局、三日發表稱、最近有大批之新武器、由英國已運到緬甸云云、聞其中、包含機械軍用車輛、新式自動武器、輸送汽車等等、

徐省長來奉

徐四平省長一日以來、於開聯式與縣長懇談會繁忙之三日平安告終、爲續接收省事務、携同野田省次長市川警務廳長、山內虛務科長等、於四日午後六時五十八分四平驛發「望」號赴奉天、五日午前九時、於奉天省公署與金省長實行接收式云、

晚晨刊共兩大張

三大効能

理腸　表飛鳴中的乳酸菌、能抑止腸內腐敗及異常醱酵、而消除瀉痢的根本原因、故其制瀉止痢的理腸作用、確有與衆不同之處。

殺菌　表飛鳴中的乳酸菌、能殺滅腸內有害細菌防止毒素吸收、而使腸內歸爲生理狀態、故有腸的保健作用。

消化　表飛鳴中的糖化菌、能產生消化酵素、以消化澱粉與蛋白質、故兼有消化輔助與營養增進之功。

詳細仿單　賜索即寄

〔全治〕
腸醱酵性瀉痢
腸內異常醱酵
消化不良
營養障碍
乳兒綠便
常習便秘
小兒瀉痢
積食鼓腸

表飛鳴（ビオフェルミン）

包裝　粉劑 三〇瓦 一五〇瓦 三〇〇瓦 五〇〇瓦　片劑 五〇片 一五〇片 五〇〇片

各大藥房均有經售

總發行所　武田長兵衛商店　日本大阪市東區道修町
滿洲總發行　滿洲武田藥品株式會社　奉天市大和區春日町

42(5)91

市內各校學生舉行 農事勤勞奉仕
自本月廿日起亘一月間實施

奉天市當局、決定自七月二十日起、至八月二十日止、亘一個月間、由奉天市所在之公私立各學校、特別教育施設及國民學舍義塾之教職員學生、作農事勤勞奉仕、乃按奉天訓令結成農事指導委員會、決定自八日午後一時、於市公署正廳開催委員會、協議左列各事項、

一、決定農事作業實施期日、
一、選定農事作業種目、
一、農家作業地處理、
一、整備作業具、
一、由各校分別編成班制、
一、選定作業指導者、
一、其他作業之注意、

惟因市街地所在之學校、對於農事作業、頗感困難、如斯、乃決定此項學校從事土地改良事業、道路改良事業、一般土木事業、植林事業、其他神社、忠靈塔、陵廟清掃、公園補修清掃等公益事業、以爲奉仕作業、對於各級學校之奉仕日程、大體決定如左、

一、國民學校（三年以上）＝一箇月間、其中十日間、每日午前三時間、
二、國民高等學校＝十日間、終日勤務、女子半日勤務、
三、大學＝十日以上二十日以內終日勤務、
四、職業學校＝與國民高等學校同、
五、師範學校＝十日以上二十日以內、
六、特別教育施設＝按學校之性質與內容、大體均按國民高等學校之例

國都傷寒猖獗

時當夏季、已入傳染病流行期、國都六月之傷寒病患者、纔發生已達七十四名（自七月累計已達百廿三名）爲去年之二倍、七月僅一、二兩日間即發生七十名、今已呈蔓延全市之兆、市首警衛生當局、三日午後二時、乃在祝町防疫所開緊急防疫會議、以謀防止、村川衛生處長、重住工務處長、本間首警技正、大久保防疫股長、宮城防疫所長等、鳩首協議之結果、自六日對全市民在本市內各病院、醫院施行免疫豫防注射、對受射者與以特別證明書、並希望各自注意飲食而防未然云、

涵養國民國土愛觀念 古蹟保存會斷行改組
籌備各種行事展開活潑活動

爲保存顯彰四千年、歷史之古蹟古物及我國名地、天然記念物而制定之古蹟保存法、爲即應之、使一般國民對保存保護尊重觀念之涵養、並對維持保存協力、於民生部及滿日文化協會後援下而於康德四年三月設立之『滿洲古蹟古物名所記念物保存協會』、對應政府之保存方針、不僅以古蹟古物名所天然記念物之保護顯彰爲事業、並爲喚起一般民衆之國土愛觀念計、今更即應時勢之進展、斷行根本的改組以名符其實的民生部外廓機關、開始活潑的活動、三日午後二時、在大興大樓滿日文化協會會議室開委員會、對會則改正、役員推薦、本年度事業、古蹟等之保存標語等件、有所協議、如該會之今後古蹟古物名所天然記念物之調查研究、將有積極的進展、以其擁護設施與顯彰、圖保存思想之普及、涵養國土愛之精神、並期東亞文化之發揚、於此方針下再出發、並決定會長爲谷民生部大臣、副會長爲土肥民生部次長及岩間建大教授、本年度即開始調查研究、發行機關誌古蹟寫片、古蹟圖、標語、宣傳畫、並建設標識板、標識柱、開講演會展覽會、作見學旅行等、爲國民情操陶冶、學術研究之資料、向東洋文化與國民精神之發揚途上邁進、

市署社會股長 出席福祉委員會

全國社會福祉事業委員協議會、自月之十二日起、亘兩日間、在新京民生部講堂舉行、奉天市側之出席代表、業經選定、由市署行政科社會股長木下勝義氏、赴京出席云、

確立宗教政策
民生部開研究會

【新京電】宗教爲國家精神建設之要素、我國自建國後即力謀其整頓、邇來成績卓著、俾循適當正常之軌道、今次更爲謀宗教政策之合理化、乃由民生部主辦、於本月四日午前十時起、假座該部厚生司長室、舉開宗教政策研究會、參加者、民生部內有曲厚生司長、板垣參事官、孫教化科長、森文書官長、部外有治安部、協和會、弘報處、日高士、□書院、宗教關係者、共十餘人出席、至時首由孫教化科長、對過去宗教之政策、作一綜合報告、彼復加以詳細懇談、約□四日午間即可閉會、又此研究會尙係初舉、席間對會之組織運用、亦先行決定、以備今後再開云、

河水亦均含有硝酸
熱省發現一大硝土地帶

已往靈仰賴自德國之加里及智利硝石、因時局關係、輸入殆絕、致感窮困、於是逐有碍於興農國策之進行、然於國內刻已發見硝土與加里無盡藏地區、經大陸科學院之調查、已測及可致共榮圈之自給自足、因予日滿兩業界以一大光明、大陸科學院上性研究室主任研究官板野新夫博士、昨秋於熱河省○○方面、已發見有望之硝土層、爲行再檢討計、六月十九日、已自新京出發、前往現地、確定埋藏量及將來性後歸京、然已測及該地藏量當超吉林省扶餘縣以上、因藏量最多、故貫流現地小河內、均含有硝酸、博士將自河內至水源地之數里間調查、將含有硝土及硝酸之川水持還目下正行定量分析中、同博士將硝土層調查、方知該地土壤、數倍於滿洲國其他地區及世界各國土壤之加里、含有率、更因含有相當加里、於是更着手加里源開發、目下適從資料分析中、近日將可判明結果、

△板野博士談、定量分析、尙未竣事、故未能確言、然該地方存有硝酸之確實、於水源地附近、已發見泉源、共中含有少量硝酸、加里亦頗有望、兩方果能藏有輸入防止之量與否、尙在疑問、具有將來性者、似屬確實也云、

炎天一味涼

小櫃夥觸電身死 可謂飛來橫禍

山東省蓬萊人賀明寶、年十八歲、現住惠工街四段二十四號、在公同材木店充當櫃夥、於本月四日午前七時許、因事赴其兄賀子周（年三十一歲）處、行抵東亞街三段二十四號附近、見路上有電話線散亂、當時明寶遂以手拉、希將電話線拉在路側、不料該線上與高壓線接觸、乃致過電、將明寶當時打倒在地、而行斃命、嗣經南市場署派員蒞場檢驗、判明該電話線、係電業當局工人於三日修理未竣者、致演成此慘劇、驗明後、遂通知其兄將屍體掩埋云、

馬車頭扒灰未遂 兒媳被虐待告狀

世風移迷、人心不古、頹徵鐵下社會、未悉產生奇許、陸離光怪事件而尤有不堪道及者、倒置衣履、甘爲人間禽獸、如老叟欒國棟之調戲兒媳、最施獸念、聞之令人指髮、茲將其概略之事實誌之如左、

本市工業區一馬路馬車大院、住有山東人、名欒國棟者、年五十許、歷年以趕車賺錢、聚積有術、以之生財、故家境頗稱饒裕、前者曾任馬車組合長、頗極一時之盛、其子文俊、年廿四歲、於客歲因故出走、赴吉南縣另謀枝棲、文俊之妻李氏（廿四）、雖說僅中姿、而舉動嫵媚、殊有者八分處、自丈夫遠走、頗感□念、然家中服侍翁姑亦婦女之要務、其丈夫出走日之後、欒國棟遂□念、暗施調戲、李氏面冷心冰、拒之垣外、時光既久、並無任何變遷、於此日前欒某之老妻外出、乘機向兒媳李氏、强力進攻、□□□決、羞憤成怒、近來施行虐待手段、加諸李氏、她忍無可忍、竟於四日午前九時許、親赴北市場署、控其翁爹行爲不軌、並施虐待云、

冒充警官敲詐勞 事機不密被□逮捕

有季春光者、現年廿六歲、原籍渭原縣人、住大東區長厚街四段廿號、在滿洲勞工協會奉天省支部充當僱員、本年二月間、曾冒充警官、詐欺大西街一段一三七號同榮興鐵工廠國幣三百四十元、並有以職務之權利、敲詐勞工之行爲、不料事被南市場署所偵悉、於月之二日午前十時許、由刑事魏金珍、何浩然等、將該犯在勞工協會內逮捕、經審問後、供認以上情形不諱、目下該仍在調查其餘罪中云、

□三輪車 被押者六十餘輛

□北市場警察署、自從徹底檢舉東界內違法之三輪車以來、成績顯著、據日前之統計、被押之數目、已逾六十餘輛云、

奉大網球代表 赴日遠征

依日本軟式球聯盟之招聘、全奉天代表網球軍、近將乘五日午後八時三十分奉天驛發列車、啟赴東途、一行途中與全京城、全大阪、全山梨對戰後、十五日與全東京對戰後、二十日歸還一行人員如左

△團長 松岡三雄
△監督 廣野信吉
△主將 宮崎馨
△選手 細川輝、三宅東（滿毛）、金田明善、松村昆輝（遣兵）、宮崎□、田口晟正

天氣豫報

（地方 奉天）南西風 晴有驟雨（四日）最高 三七度八 最低 二〇度〇

法院旁聽記
四人結夥行竊 庭訊直認不諱

李治文、原籍河北省灤縣人、年二十二歲、早年來滿、現住工業區國民市場、拉人力車爲生、本年四月二十七日、有素識之大老王、（在逃）趙斌、李占林等、共四人、計議竊盜、乃于當日夜半時、潛入鐵西勸工街滿洲化學合社、越牆進院、撬開倉庫、竊得洋服料子七套、價值八百元、駝毛四捆、價值四百元、得贓後、由趙斌持洋服料樣赴市內、行至鐵西區中央膠皮工廠、遇叢寶、言語支離、遂被鐵西奉天區檢察廳偵查屬實、起訴同院、經審判官安克衛開庭審理、茲將筆錄記下、

問、李治文多大歲數、答、二十二歲、問、那縣人氏、答、河北省灤縣人、問、現住什麼地方、答、住工業區國民市場三十二號、問、你從前犯過案麼呢、答、去年四月二十三日、因竊盜案、判徒刑十個月、問、本年四月二十八日夜半時、你同在逃的大老王、並趙斌、李占林等共四個人、在鐵西區勸工街滿洲化學合社、竊有洋服料子八套、價值八百元、駝毛四捆、價值四百元、對不對呢、答、對呀、問、適才問的話對不對呢、答、對呀、

問、你們以先合計好啦、答、是、問、在什麼地方合計的呢、答、在國民市場、問、誰先起意呢、答、大老王啊、問、李占林多大歲數、答、三十五歲、問、那縣人氏、答、山東省萊州府人、問、現住什麼地方、答、住國民市場十三號、問、你以先犯過傷害罪、執行猶預啦、答、是、問、適才問過的話你聽見麼呢、答、聽見啦、問、對不對呢、答、對呀、

檢察官藏勸爲起立陳述意見、本案被告等、均已自白不諱、該等均在壯年、不知謀生、李治文曾出獄二月、不知改悔、惡性頗大、請以適當法條、處徒刑一年六個月、李占林前犯傷害罪、已受滿執行猶豫寬典、仍舊伏行竊、請處徒刑一年、審判官諭、本案今天審理終結、候判下去吧、（仁庭）

裝飾瓦 衛生陶器
（東）
製造 販賣
外裝飾陶器瓦
內裝飾陶器瓦
モザイク裝飾陶器タ
テラコツタ
奉天霞町三九号
日東建枝社
電(3)三六七八
衛生陶器
洗面器
大便器
附屬金物
務希賜顧是盼

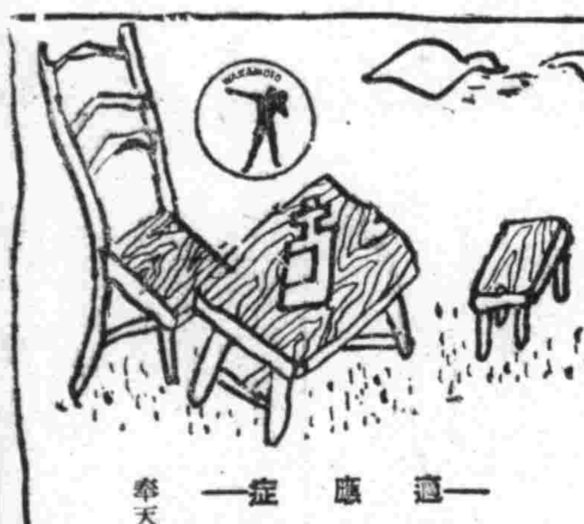
健康之身體 寓於健全之胃腸
去病延年
若素
適應症
胃腸諸症
未老先衰
小兒虛弱
產前產後
肺結核
奉天市信濃町十七號
若素製藥株式會社

生精產血 廣嗣延壽
主治…精缺氣短 易感疲勞 常習流產 壯年早老 月事不順 生育無能
功能…回春壯陽 改造腎部 亢進性能 滋補精血 返老駐顏 廣嗣益壽
「欲不老」係由天然物中含維他命E最豐富之小麥胚芽有効分子煉成，以性荷爾蒙腦下垂體前葉爲併體。外殼復用本公司特許專賣製法裹爲糖衣，味道鮮美，功効的確。男女兩性，均得服用
欲不老
ユベラ
各地藥房均有出售 二五〇粒… 七五〇粒
總批發處 奉天市大和區青葉町 田邊藥品株式會社

擦破損傷良藥
家庭常備如意膏
撒可喜龍
武田
Saxylon
サキシロン

書中自有黃金屋！
處世須讀萬寶書！
日用萬寶全書
三版預約
展期二十天●
緊要啟事
啓者本書此次三版預約原定六月底出書現因內容增加以致裝訂多需時日不得已由七月一日起特再展期廿天至時一律付書決不再延敬乞惠定諸君台洽是荷
全書五百萬言 分訂四大巨冊 裝飾華麗精美
售價國幣六元 發售預約減價 紙版四元五角
寄費二角六分 准七月廿出書 預定同時截止
不書實售六元 預約請先付款 定單索即寄奉
（備有詳細樣張・承索即寄）振替奉天三七九八
地址奉天小北門裡
預定處 奉天大東書局
全滿書局均有預定

萬年筆用　自來水筆用
來篤墨水
滿華兩國方面自然亦有使用
來篤墨水 物美價廉
來篤墨水係大衆之認識所支持者故斷然爲斯界之執牛耳者
會社銀行學校官署商店農村必備之來篤墨水
受日本民衆歡迎之來篤墨水必受滿華國民衆所歡迎者
日滿華親善先自來篤起，故每戶宜備一瓶，來篤之廉價可滿足大衆之期待
ライトインキ
本舖東京
篠崎墨水股份有限公司
大販小賣各種全國文具店均代售

興安東省聯協會 自二日起隆重開幕

【札蘭屯】康德八年度協和會興安東省聯合協議會、於二日午前九時開始、歷二日間假札蘭屯聯盟結成式禮堂、開小會議、自二日午前九時開始、厚生會館舉行、中央由坂田調査部長、土井參事、省本部由博本部長、園田副本部長、以下各旗代表全員出席、開會之第一日照定刻開會、繼則爲設置各種委員會、任命委員、七年度省聯議決事項處理經過報告會、工作方針說明、省施政方針說明、提出審議之議案五件如左、一、國民學校生活制度改革、二、關於農業學校制度改革、提出以上二案俱協議、第一日遂終了、第二日(三日)自午前九時開始、繼續前日審議議案如左、一、關於農產物增產、一、關於未耕地並開拓地整備、一、關於配給適正化、關於以上三件、舉行慎重審議云、

省聯代表決定 黃自南氏

【遼中】省聯決於七日在奉天堂開幕、而本縣之省協議員、經縣當局再三考核之下、決定以縣黃花甸子村長黃自南氏、最爲適任、氏受命後、即着手籌備、已於四日面謁當局乘車北上、氏之一行、代表全縣民衆、下情上達、故一般人頗企望殷殷云、

對國都住宅難諸問題 竹內首警副總監發表示唆聲明 要望建築業者與市民認識協力

【新京】對住宅問題之解決、以官民之眞摯檢討、協力實踐之目下、關於國都住宅政策、竹內首警副總監依建築促進之立場、作如次示唆的聲明、求建築業者與市民認識、協力、

△關於住宅建設促進與本年度中、新築計滿來建築許可方針＝新京予定各二千戶、計四千戶之一般用住宅及房產代用官舍、特殊會社用住宅、總計六九四一戶(外有九〇四室)、不足數之半、如土地與資材各所有者再不進而提供、住宅難之緩和、終難期待、建築資材報告制度、亦正因此、一方面對咖啡料理、俱樂部、百貨店等不急者、極力抑制、以許可社會生活上不可缺者、爲方針、資材之使用亦加限制、一月以降之建築許可方針、以資材全部保有爲條件、近可緩和、二分之一乃至三分之二以上保有者、許可之本年度上半期之許可、數爲住宅一、六七二戶、(外有二五六室)甚心的數字、今後當局願以此方針更呈活況、

△關於木造建築物之取締方針＝聞資材不足、木造建築物之聲、昨年度首都亦有此要望、但在保安衞生經濟上都不利益、特考慮防火防衞、堅持絕對不許可方針、七年度新京之發火數二九七回中、三分之一爲木造屋及工房子、每人口千人之〇、五五回爲東京之〇、二〇回、大阪之〇、二二回、實達二、五倍、延燒率、新京一、三〇戶、較大阪之一九、二〇戶可知木造家屋之抵抗力如何低弱、現不許木造之大連火災率爲〇、三回、延燒率爲〇、九戶

又木造家屋因爲維持費較高煖房之燃費量亦多故必於經濟加以考慮改正

△對于不良磚瓦取締因最近磚瓦之質形成粗劣、殊有遺憾故大陸科學院建築局、市公署等協力下於企業協議中、取締不良磚瓦實施磚瓦構造之制限以保存建築物、因此最近於科學院之報告基依一定之規準予算發表製造使用制限

△茲于防空遮蔽幕燈火管制上必要遮蔽幕之設備不完全者實屬遺憾、此爲依六年八月一日施行都計建築細則因於建築主有其義務故建築者均應思及電氣、水道、炊事、煖房設備及其回樣必須義務有之上備同樣必須之義務、有上記細則施行之建物家主與店主即希協力急速設備

動員開拓醫學院學生 龍江省組成開拓團巡迴診療班

【齊齊哈爾】龍江省保健科當局、爲實施夏季開拓團巡迴診療、於七月暑假期中、動員齊市開拓醫學院學生、以此爲中心、組織診療班、巡廻於各團使擔任診療、以期保健衞生之萬全、而此前由六月一日起迄三十日止之期間、省下駐在八紘保健奉公隊員鈴木忠氏、入於訥河縣下學田開拓團、擔當現地診療及保健衞生指導、合獲得好成績云、

熱河人事異動

【承德】熱河省關係人事異動、七月一日發令如左、

任治安部事務官(七月一日令各同)

灤平縣長 王恩周

任寧城縣長 張辟康

樺甸縣長 何濬洲

任灤平縣長

省視學官

任總務廳事務官(地方處)

扶餘縣警正 劉天眞

任隆化縣事務官(實業科長)

鴨綠縣副縣長 黃島顯二

任喀喇沁左旗警務科長

省理事官 矢野勳

任奉天省警務廳經濟保安科長

治安部事務官 高辻長吉

任省理事官(特務科長)

喀喇沁左旗警正 高橋正之助

小寶鷹盟結成式

【合安】縣經濟股主催小寶鷹盟、結成商團組織等情已誌前報、茲經商工公會、對於縣境各商號、分配等級、計組成二十七組造冊報縣、經縣經濟實業兩股、通知各商號執事人、於本月二十九日早十時、齊集縣城計百五十餘

普及禁烟思想 組巡廻電影班

【齊齊哈爾】龍江省一日開始二十五日間、巡迴於省下安廣、大賚等縣各民生科當局爲普及禁煙之思想起見、組織巡迴電影班、而自(…)

保持政蹟與文獻 長春縣編刊縣誌

【新京】長春縣公署最高當局、爲保持該縣建國十年來之政蹟與前此遠代之文獻、特任命劉文書股長爲編纂主任、主編長春縣誌、每科任命編輯員一名、同時並由該縣管二十六村長與中心校長爲縣誌調査委員、但該縣誌於事變前業已編製成卷、惟未付梓、今者爲垂久遠傳作文獻之考徵計、是以必須稍改編、尤其滿洲建國今已十年、於此十載過程中、該縣之新政績如不藉此加以詳細記載與歸納、則將來不免散失離考、緣是該縣最高當局特任命專員、實成必須於短期間、理出眉目、該項工作、於最近之過去中、全部關係人員、業已積極的開始工作、預定於八月中即可編輯完竣、付梓發印云、

協和青少年團 八年度一期查閱終了

【敦化】滿洲帝國協和青少年團敦化縣統監部、受第二軍管區司令官中央統監部統監之命令、本團康德八年度第一期敦化協和青少年團、日昨午前八時三十分起於南門外青年訓練所開始查閱、又由鄉統監部長約二十分間狀況報告、九時許於南大營開始教練查閱、午後一時至三時爲糧食、四時半許學科查閱終了云、

油房業促進統合案 資本金十八萬圓程度

【敦化】敦化縣內油房業組合員共有十九名、因都爲舊式機器、本年春起完全封鎖、配給豆油時、由外縣輸入、各員爲今秋穫收期、願請自造、以期國策、故早請商工公會開催油房組合總會、全業者從統合案、出資本金十八萬圓成立株式會社油房選定十名爲設立委員云、

檢查官赴城廠

【本溪】本溪區法院實施巡迴調停、解決人民許多紛爭、減輕訟民苦累匪淺、博得各方面之好評、茲該院檢察官小林隆氏、於七月一日帶領高書記官、由明山驛登溪城列車赴城廠方面巡廻調停云

城墻坍塌 幼童犧牲

【通化】都邑建設局爲擴展都邑計劃、在四月中旬即着手拆除城墻、瓦兩月之久、諸南門附近一段將行築墻皮拆去、土坪依然聳立存在、詎夏雨淋潤浸透、時常剝落、不但有礙都邑狀觀、路人亦有莫大之危險性、近有一部、設、靠土墊鋪、又在城墻下、掘成陷阱形數斗、近住的頑童幼女、多聚集斯處嬉戲、日昨午後七時許、環城區一五牌一三號住戶樋口平三郎(省警務廳勤務)之長男奇美(六)次男武勇(四)、及全牌一五號、封守義之胞妹會生(七)、三童聚嬉於城墻(電話局南墻)下、忽上坪土塌落、三兒全遭蓋頂之災、經住民趕國令一見、狂喊救人、有八軍區申雲生醫官、開發衞不顧身持鍬刨土、救共同將三兒救出、會生未受傷痕、生命無關、奇美聞都負有重傷、招醫施救注射及診療、性命尚能保全、惟武勇在救出之際氣絲一縷、至則與世長別矣、其母痛兒之死、如瘋似狂、對物輸氣、希冀愛兒復活之想、武勇之死、純屬意外之遭際、然在雖無、希一般市民注意、嚴禁兒童險地嬉戲、免遭無辜之慘云、

國都展開鐵壁防衛陣 對和順區之防火情況 金統監部長特發表講評

【新京】緊張之防空訓練五十萬市民總動員本日間於各地區實施防火防毒工作、三日午後二時、和順區公園附近展開防火之防衞訓練、各鄰組班長組長組員奉公隊、以及警察指揮者約百餘名、於火煙彌漫中鄰組班長組長等勇敢的活動、深足表現鄰組之精神、互以水桶及水囊接傳遞、而由發火之瓶傾灑、燒夷彈火焰爆發、不移時已被官民協力完全撲滅、防火警報亦遂之而解消、避難所之避難者、鄰組員奉公隊等、頭戴防毒面、執筐與畚取沙與土盡力抵抗燒夷彈之火焰、均由龍濃之樹叢中、安然逃出、於三時前般防火工作全部完了、及由統監部長金名世氏發表講評如左

一、警報 警報施設傳達良好、

二、防火計劃指導 防火計劃指導適宜並正確大體良好、

三、鄰組協力防火 鄰組員之能力狀況良好、警察奉公隊員指導切實、

四、消火方法 第一次之通送勞動良好、第二次對於燒夷彈之消火方法稍欠適當、

五、施設 1、屋外之易燃物品的整理、有不充分之處、應急速整理、2、對於破壞器具之整備、可能範圍內充分整理、3、消火用水槽之準備、大體良好、但水桶之準備增加一層努力、

六、避難誘導良好

> **總評** 總而言之警察官以下奉公隊員及鄰組員熱力協助之狀況、殊屬良好、但應考慮者、警察官人員不足之際、組長班長等於幹部人員、須充分活動、留意指導爲要云、

長通路校自體防衛 動作敏捷一絲不紊 ◇查閱官極端贊成與勉勵◇

【又訊】康德八年度國都第一次防衞訓練、自三日午前五時發令以來、國都五十五萬市民、莫不沉著緊張、本其既在經驗、努力於自體防衞工作、當日長通路國民學校之自體防衞情形如左、

該校於是日午前十一時、正於授課時間內、本校之警報班、突發出警戒警報、全體學生千三百餘名均一絲不紊、靜待空襲之來臨、至十一時廿五分、空襲警笛長鳴、學生等咸靜屏聲氣、由教室魚貫而出、特別神速、至庭按各場所集合後、將行開始避離之際、轟然一聲炸彈爆發、學生等遂以兩手掩耳、伏地避險後遂開始避難、同時卅分、實施防火訓練、燒夷彈兩枚、投於該校南北兩校門處、防火班遂行全員出動、施以迅速之救火工作、不久火消、一如平時、卅五分由憤田察閱官、對職員及學生等、分別講評、大意謂嘉許、復望今後更當奮勉爲荷、是日察閱該校爲第三班、該校之自體防衞組織、分爲總務、護送、防火、消毒、救護、警備、連絡通信七班云、

十七時卅分解除警報 夜間敵機未現

【又訊】國都之防衞演習、於監部已發表情況謂、軍之根據地、被友軍航空機攻擊、而殲滅」於是乃「來襲國都之敵機、被我防空飛行隊、擊墜六機、其餘向北方逃走、我航空機、全機平安、地上損害、亦輕微、乃於三日十七時三十分解除第一日之空襲警報、入於警備管制、十七時三十分發表謂「敵空襲已終了、對從事防備之五十五萬市民、告示解除準戒警報、又大同大街各樓房、興農部、經濟部等之自衛防護團、斯等之訓練、夜間亦無敵機出現、於沉默裏、第一日終了云、

寫眞說明(由上至下)

(一)觀察訓練狀況之金統監(二)救護訓練(三)消火作業(四)爲日僑國民學校實施之避難訓練

國家總力戰的武器!!! 時局與無線電

電型收音機贈彩售賣 自六月一日起至七月末日止

頭彩 千圓 二張

二彩 三〇〇圓 四張

三彩 一〇〇圓 八張

四彩 五〇圓 三〇張

五彩 一〇圓 一五〇張

品對買收音機者均贈獎

使用球 UZ-57 UY-56 現金 ¥38.00 UX-12A KX-12F 月賦 ¥40.00

滿洲電信電話株式會社 奉天無線電營業所 (二)七一六番

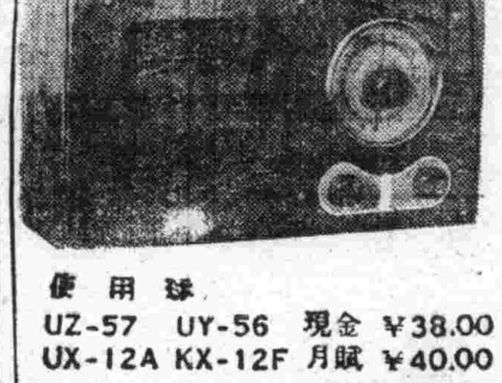

初生雛—現爲積充陣容起見特購得多數高級種雄準備長年孵化因秋季加入新種雄鷄保雛種更健壯異常現春季孵化至七月末日止秋季於九月中旬開始孵化敬告購雛諸君遊時預約 備有一覽及價目表函索即贈 孵化部啟

飼料—備有各種完全飼料及骨粉、貝殼粉等豐富在庫並送迅速敬請諸君光顧 備有價目表函索即贈 飼料部啟

奉天市瀋陽區鎮安街二段二十四 劍農養鷄場

炎夏已到 唯一必須 紗衣料

大連 鼎新百貨店 地址新大街電話三四七〇五番

新典型的 禮服料 套三服料 風衣料 協和料

堂堂登場 請速選購

大連 新大街 隆豐 電話3 四三一五九 二七 番

森永牛奶糖

增加智慧强壯體力 補助正值發育之兒童必要之十個要素

新袖珍本新舊歌曲大全集 出版 歌曲大王 不尙空有其名一查即得

經濟便利・完備節約 先看後買・歡迎比較 全書六百頁厚(洋裝壹厚册) 減低實價參圓 郵費貳角

奉天瀋陽區十間房 藝聲書店發行

預告 共益舞台 北京名劇 又到了

趙嘯瀾 管紹華 蕭盛萱 尙富霞 宋遇春 計硯芬 周瑞益 范寶亭 徐霖圖 賈少才

天樂 有聲大戲院

美國新環球影業公司出品驚險偉大無比巨片 新片 荒天飛行 勇美艷 嬌星女星 冒險合作 偉大比不價以 看早請觀擁免

光明電影院 滿映有聲巨片 現代男兒 杜撰 陶滋心主演 下期演 玉連環 新片

雲閣電影院 新片演 華新公司出品 古裝哀艷巨片 玉連環 導演 岳楓 主演 張翠英 王引 ... 天涯歌女

天光電影院 華新公司出品 春風回夢記 下期 現代男兒 電話129

經濟與產業

柞蠶增產對策

作定要綱自本年起實施

【新京專電】政府鑑於纖維資源確保之重要性、以期柞蠶增產、康德九年度、樹立蠶場四十二萬陌柞蠶八十二億四千萬粒生產目標、前曾檢討增產方策中、此次作定柞蠶增產對策要綱告終、自本年起實施、茲誌增產對策要、強化滿洲柞蠶會社旨如左、

△方針

一、向生產部門作積極的進出、

二、爲明急速增產力謀新生產地帶之開拓育成、

三、整備優良原種育成配給之組織、同時、力謀飼育經營合理化之助長促進、

四、樹立指導體形、並整備統合試驗研究機關、

△要領

一、與樹立增產計畫相併行、極朝柞蠶會社之強化與業務擴充、

（甲）會社之繳納資本爲五百萬圓、（現在繳納五百萬圓四分之一）對於從來之業務及其他亦新担當生產部門

（乙）原種之配給會社、在未行原種之育成配給以前、使一元的行之、

（丙）繭之直接收買與生產蠶貨收買、爲不可分者、使會社直接收買之、

（丁）契約飼育之實施、會社與興農合作社蠶飼育實行班之間、爲契約飼育、担任其指導、

（戊）對於左列施設積極的助成之、鳥獸害虫害之防除驅除、蠶場整備、興農合作社蠶原種生產實行班模獸蠶場之設置、

二、生產改善地帶及開拓育成地帶之設置、生產改善地帶（安東、奉天通化各省）開拓育成地帶（牡丹江、間島、濱江吉林、熱河各省）開拓育成牠帶、由左列指定機關開發之、鐘紡（牡丹江間島）東洋紡績（吉林濱江）熱河未定、

三、原種育成休形、國家試驗機關力謀改善優良品種之選出、努力增植促進興農會柞蚕更種生產實行班之結成、政府免費配佈原種、謀健全無毒更種之育成之獲得

四、指導體形之樹立、

（甲）增產實踐、使合作社及柞蠶會社當之

（乙）會社與合作社相連絡、以謀生產指導

（丙）、一般試驗採種機關、已統合安東熊岳城之柞蠶試驗部門、設置農事試驗場安東支場

△措置

一、種子配給協會之業務中、關於柞蠶種繭配給事項、委諸於柞蠶會社

二、迅速指定新生產地帶之担當機關、

三、爲關於柞後增產作重要事項審議、設立柞蠶增產對策委員會、

如欲圓滑籌辦資金 必須維持信用

横山金融司長歸任談話

横山經濟部金融司長、對于本年度年間內資金計畫並第二四半期（自七月至九月）分內資金之調整爲與日本側關係機關商議起見、前曾東上、及三日歸任後、乃發表如左之談話、

△年間資金 調達計畫

滿洲國本年度之事業資金、已決定總額爲二十二億四千萬圓、其中十一億零四十萬圓爲由日投資、茲已獲得日本側之諒解或承認並爲接洽導入此種調達、使之圓滑起見、對于由日本供與中銀之三億元信用貨使々得以充分活用以求諒解、日本側對于此者、尤爲注重、當此國際情勢變化迅速、及急須建設東亞共榮圈自給自足体制之時、對于滿洲國之開發、更爲關心、如對于資金資材勞力等各方面、日本已示竭力援助之意向、對滿洲國尤須德意者、即產業之開發是也、對此日本之期待甚急、故當極力從事、苟兼延不進實有先却信用之虞、故當絕對避免、然後圓資金之圓滑調達、方可成功、對日信用之維持、方可確保、此種年間圓資金之調達實行計畫、及其具体之條件、近將由武部總務長官、青木企畫處長、及古海經濟部次長等東上、實行最後之決定、

△第二期分圓資金調達

▲第二四半期分由七月至九月之調圓資金會社債爲二億一千萬圓、再與股份開放雜口支付等加算則見決定爲三億七千萬圓而社債發行計畫中則有鴨綠江水電一千萬圓、滿洲電線五百萬圓等對滿投資綜合有被初之銘柄也、

△一般金融情勢

日本側之金融市場、爲整備事變第四年度之多額公債消化及調達去年擴充資金起見、對於目下相當困窘之狀態、務當使之明朗、因威權々滿洲關係債之日行增加、均得由預全部資金等官々節資金援助目下此種現象甚多、然爲對是事變々長明化、因於日本之經濟力之強力、惟當勿使勸搖如是則雖對國民政府之三億圓之信用借欵供與亦當大有餘裕、因此間事請得以諒解後、滿洲國之金融界最近已示以充實或整備、十分顯著、不拘金融之開放或封閉、關于貯蓄之吸收已收得相當良好之成績、運轉資金貸出之回收及通貨發行程度增減之顯著事實、皆爲表示金融界健全化之現象儲蓄之吸收、今後更當加一番創性、積極努力於資金之國內調達、在可能範圍內、當抑制對日負担、茲蓋爲目下最應考慮之問題也、

連港九銀行 放出農產先錢

【大連】決定供與特產三社先錢資金之在進日本側九銀行之先錢貸出、以一日爲朔、作第一回實施、此次之先錢、糧穀會社、於年內七月分二回手交、四千萬圓、中、七月分、即明年四月、對日本飼料統制會社其他一社、以糧穀會社販賣糧穀得欵、返還、供與貸出總額二千五百萬圓之銀行側、爲邀銀、正金等七行、七銀行平等支出之第二回預定額一千九百五十萬圓、八月上旬至明年五月爲期限支出云、

鴨綠江水電 決定倍加資本

【東京二日電】即應滿鮮產業開發計畫、昭和十二年設立鴨綠江水電（資本金一億圓 日滿半額出資）最近水豐堰堤工事完成、七月下旬乃至八月初旬發電、開始運轉、爲該發電所之計畫工事完成、此次實行倍額增資、定於三十日假對滿事務局事務官會議、正式決定、因此該社於七月中、正式手續完竣、八月初旬施行第一回交付徵收云、

建國体操會 自七一實施

【開原】基於協和會中央本部意旨、由七月一日起始至卅日、直至滿各大都市、實施第四回建國體操以期強健身心、及體得建國精神、協和會開原縣本部、日前召集各班長、及體操指導開會、令燉滿市戶外敎參加云、

雷擊毀劉姓宅

【旅順】營內方家屯會大劉家屯、農戶劉德林家、於夏曆六月四日午前二時許、值天降大雨、雷閃交作之際、霹靂一聲、將劉宅東山牆擊破盆口大穴、時劉之次女年十七歲、在此屋坑上熟睡、由夢中驚醒亂呼、及家人聞覺、掌燈視屋內之柜櫈倒破不堪、壁上懸鏡亦墜地紛碎、雷神擊毀劉家、一時轟動四鄰、老少往觀、抓妖乎驅魔乎、議論紛紛、而劉女亦因驚病在牀云、

設立山西開發會社

日當局意見告一致

【東京三日電】華北開發會社、爲謀華北山西地區綜合的產業開發、企圖設立山西開發會社、兼於興亞院並與軍當局折衝中、因見於大體兩者間意見一致、故近日達成該會社設立問題具體化、山西省於事變前、閻錫山以山西門羅主義之下、即有山西產業開發主要公司西北實業公司、於其傘下設有貿易、手織物、製粉、火柴、製紙、煙草、皮革、洋灰、曹達、製材等數百及輕工業工場、於中國附有近代工業勃興先鞭、日軍占領山西同時、接收軍管理工場、依內地產業資本之進出、倡加委託經營然此等工場間有機關聯經營方針缺乏統制實爲遺憾故以此圖一括綜合運營及經營合理化、此次山西開發會社之創設而於考究矣新會社資本金約五千萬圓程度左右、出資關係、當以華北開發爲中心、

呂屬官任股長

【興京】縣行政科教育股屬官呂松軒氏、自任教育事務迄今數年於茲、對於職務尤能熱心忠誠、於教育担當非常熟悉、而我興京教育之發展實利賴之、現已蒙縣長副縣長委任爲本縣教育股長之職、刻已發令就任、今後對我縣教育發展更較以前必有一番向上革新云云、

中國產絲區域 無錫絲廠梗概（三）

現在狀況＝絲廠雖在四面楚歌之下轉入末落之路、然各廠以盈餘之數與虧耗之額比較尚屬盈多虧少雖其間亦有盈餘後而虧遺虧蝕者、然究屬少數、且亦有前年贏利而去年則暫爲收束者亦比比皆是本年各絲廠在創鉅痛深之餘認爲絲業前途變化正多莫不視爲畏途、故對於今年繭事既意興闌珊對於絲廠復工問題、亦莫不模稜兩可、不知可否、因此春繭上市之前、各廠尚無開工消息、即實力雄厚之廠、一部份雖有開工之準備、然亦頗視絲市之如何而決取捨、不敢冒險經營、現在春繭市已告結束、各廠收貨均未足額、蓋蠶農認爲今年二百元一擔之鮮繭、似嫌過低、不合養蠶工本、尚望看高、故均不願賤售、預備自烘乾繭價格各廠已放高至八百元以上、蠶戶手中之自烘乾繭亦已絡續脫售、而各絲廠以最近繭價繅絲雖不能出境、即就地出售尚有利可圖、故均競收乾繭、連日成交不弱、各廠原料既有着落亦已紛紛開工、恐據調查華中方面開車者已有宏餘、嘉泰、禾豐、潤康、鼎盛等八家、僅振藝、振元兩家未曾開工、絲車約一二千九百餘部小型廠方面截至今日止亦有八十六家開車、絲車約在一千五百部左右、以開工絲廠及絲車而言、亦不可謂多惟與去年三百餘家之數相較、當不及三分之一、但察前途絲市活躍開工絲廠尚可平安渡過、一見絲市下跌、難免再踏覆轍、至於目前各廠營業方面、以現市絲價售出每做生絲一擔可餘二三百元、但各廠產絲出路因被統制、乃少開展、大致祇能就地出售、由華中代運、雖間有化整爲零冒險私走私、也究屬少數、並據調查邑中絲產在近年月中、報納特捐起運者已達一千擔以上、至於工人數量以絲車約計統在一萬六千人以上、由此以觀則錫邑絲業之重要性、亦可知梗概云、（完）

獅子牙粉
別說因爲早晨不刷牙，非常不舒服，且又不好看。這固然要緊的理由。其實還有一個重大的緣故。牙齒是因爲咀碎食物。咀的越好，越可以容易消化，越能取得身體榮養。
獅子牙粉，才能殺除病菌以防牙患，强化牙質以增嚼咀力！

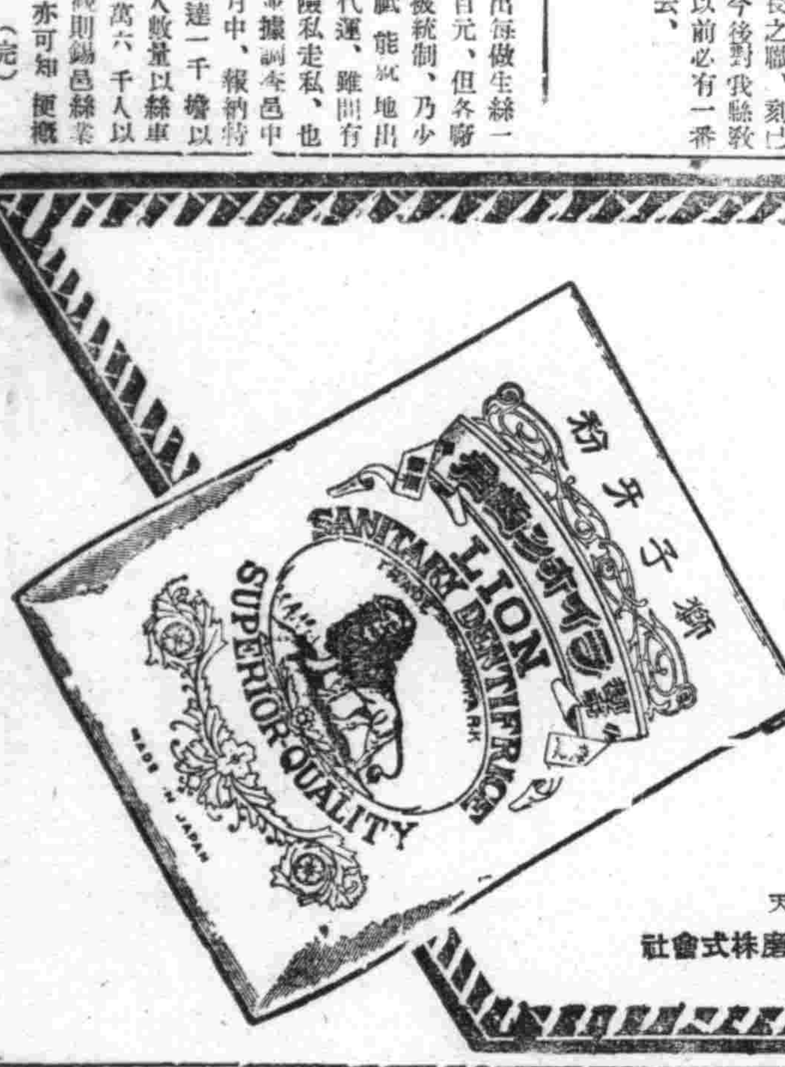

奉天 滿洲ライオン歯磨株式會社

滿洲演藝協會提供
同時加演 滿映ニュース 五穀豐登
石氏歌舞魔術團
：美女翩々如嫦娥起舞！新歌婉轉似霓裳仙曲！
同時開演電影 七月四日五日兩天 南洋公司聲片 梁雪霏 後母淚
七月六日七日兩天 南洋公司聲片 梁雪霏主演 女兒的秘密
下期上海新片

國際 GEKITO 電話 二一六一二 南市場 本院
今日隆重貢獻 石仲化領導 公演日期 七月四日五日六日七日四天
全團男女歌舞明星四十餘人 首由上海來奉登台公演！
：本院名譽担保：堪稱偉大！管使滿意！
載歌載舞！ 美女如雲！ 新裝奪目！ 名曲悅耳！

光陸 CAPITOL THEATRE
演期：由四日起至十日止共七日間
加演滿映新聞一三〇報 臨時優待券末日有效
明星公司轟動全世獲選金獎的巨片！
較西施・與漁光曲・十字街頭・寫出十倍的偉大千片可以錯過・本片那可不看
天涯歌女
內有十支名歌曲
一宵狂歡造成終身恨 兩個多情空憶露水緣
△是沒經世路的青年男女龜鑑▽ △是流浪生活的青年男女下場▽
……本片描寫有深刻的警世風味……
周白光 尤襲稼 容婉 璇雲 照農兒 ◁群星共演▷
下期 蘇艷 三史

滿洲電影院
演期：由四日起至十日止共七日間
加演滿映新聞一三〇報 臨時優待券末日有效
明星公司轟動全世獲選金獎的巨片！
較西施・與漁光曲・十字街頭・寫出十倍的偉大千片可以錯過、本片那可不看
天涯歌女
內有十支名歌曲
一宵狂歡造成終身恨 兩個多情空憶露水緣
△是沒經世路的青年男女龜鑑▽ △是流浪生活的青年男女下場▽
……本片描寫有深刻的警世風味……
周白光 尤襲稼 容婉 璇雲 照農兒 ◁群星共演▷
下期 黃天霸

兜安氏 利腎丸
使汝器官中最脆弱之一環 變為剛健
腎臟之機構最易發生障碍影響整個體系之健康遇有疾患慎勿亂投劣藥傷斵此精緻之器官 兜安氏利腎丸風行全球六十餘年藥性安全可靠主治腎虧，腰痠，背痛，風濕，水腫，膀胱炎，兼治淋濁。
為房均售
兜安氏小粒便丸通為最温和可靠之消滯通便良藥
兜安氏西藥公司啟 上海江西路四八九號
KP-LLP 929

盛京時報

綜合版

光緒卅二年(明治卅九年)創刊

盛京時報社

股票買賣　盛京票莊　奉天加茂町五　電(2)五二三七　祝部鼎二　滿客係員　劉文陞

論說

八國承認國府 （霖）

當去春國民政府還都南京之初○於國旗上端○特綴黃緣一條○大書〃和平建國〃四字○足見新中國建設之出發點○乃立脚於和平者也○夫建設每居毀滅之餘○而和平即自建設中得來○觀乎今之世○戰雲迷漫○幾遍全球○飛機砲車○挾堂堂正義○珍格頑梗○既不得已而施其毀滅工作矣○同時於毀滅之餘○即應着手於建設事業○以求眞正和平之實現○故欲求世界和平○則必須建設世界新秩序○然自吾東亞民族立場以言○建設東亞新秩序運動○又爲建設世界新秩序之前奏曲○換言之○東亞和平實現○亦即爲世界和平實現之先聲也○溯自友邦日本近衛首相倡導建設東亞新秩序以來○登高一呼○八方響應○合作分工○共襄偉業○自滿日華三國發表共同宣言以還○已將建設東亞新秩序之基礎○完全確定○其後泰越和約及日蘇中立協定成立○偉業愈見形成○所未竟者○僅爲中國國內之和平問題耳○

建設東亞新秩序之唯一關鍵○既繫乎中國國內和平問題○而新中國建設之立脚點○又以和平爲本旨○則吾等從事於建設東亞新秩序者○此時即當集合全力○協助中國向和平之域邁進○以期早竟全功○顧中國今日欲求實現眞正和平○必須具有兩種條件○第一○爲强化國府實力並提高其國際間地位○第二○爲繼續毀滅一切妨害和平者之勢力○最近○汪精衛主席東渡訪問日本政府○與近衛首相發表日華堅固提携之共同聲明○並成立三億圓大借款○以作新中國之建設經費○可謂得到莫大收穫○及汪氏歸國後○不但國府實力驟加充實○新中國在國際間之地位○亦驟然提高○影響所及○祥和迭至○於是德意志○意大利○羅馬尼亞○斯洛伐克○柯羅亞特等五國既正式承認國府於前○西班牙○匈牙利○保加利亞等三國亦繼續聲明承認於後○前後不出一日之間○居然得到八國承認○再加以既經承認之滿日兩國○共達十國○矧此十國乃係連繫歐亞左右世界之樞軸國家○咸爲建設世界新秩序及毀滅妨害和平者之最高權威者○合縱提携○齊一步伐○中國既得其承認○當然亦一躍而成爲樞軸國家之一翼○國際間地位○已然愈形提高○實力自然愈形强化○此後藉合縱之力以毀滅國內妨害和平者○更藉大借款及開發之資力以從事於新建設○則中國國內眞正和平之實現○爲期已不在遠○倘中國實現眞正和平○東亞新秩序自然亦建設成功矣○

今玆承認國府者○胥爲往歲承認吾滿洲國之諸友邦○且佔在歐樞軸國家之全部○而在亞樞軸國家○以友邦日本爲盟主○聯合滿華兩國○久已結爲一體○由於此次之承認○不啻將歐亞兩大樞軸國家○連成一片○東西堅固握手○共荷撥亂反正之大任○以建設世界新秩序○故我滿洲國民○對於此次八國承認國府○於欣慰奮勉之餘○愈感覺各個人所負荷責任之重大○此後更當自渝自戒○振奮精神○節約增產○親仁善鄰○內則努力盡職報國以完成國家新體制○外則協力日華兩國以完成東亞新秩序○更進一步○與全體樞軸國家共集同一戰線○齊向促成世界眞正和平之大目標併力前進○庶幾八國此番舉動○意義更深○吾國國民○豈可以事不干己而忽之乎○

首要陣容精選將畢 農產公社月中創設

滿鐵現業關係亦勢必參加

關於農產公社設立要綱決定以來、於關係機關及新機構之分科、重役陣容之人選等、已進行協議、而於分科、統合新滿委員會、略見決定、於重役陣內、急速任選、結果、理事長爲糧穀公社理事長小平權一氏、於特產米麥經理運輸各担當理事、一二日內、大体任選告終、定於十日左右、公布公社法令、同時任命設立委員、擬於十五日於新京舉行創立總會、茲于新陣容、考慮行政間之關係、金融、運輸等關係、尤注視監理官制度創立、比較從來重役之構成、頗現起色、滿鐵現業關係之參加、亦認爲無訛、尚於該社、成就糧穀會社云、

設立要綱

滿洲農產公社設立案要綱、已於二日之國務院會議中通過決定最近設立、該要綱前曾由政府當局發表談話、全文如左、

滿洲農產公社設立要綱、係鑑于以往之經驗及即應時局之要求而設立者、並爲期主要食糧優良農產物蒐貨配給及輸出入業務之綜合與合理之運營起見、乃使專管公社糧穀會社及穀粉管理會社併合、從新設立特殊法人之滿洲農產公社、

第二要綱

一、新公社爲株式會社之特殊法人、

二、新公社之資本金爲七千萬圓、設立當時之支付爲五千四百萬圓、

三、關于新公社之出資、大抵如左、

（一）政府六千六百五十萬圓、

（二）滿洲拓殖會社三百五十萬圓、

四、新公社事業不外爲主要食糧及優良農產物及其加工品之買入賣出或輸出入以及其他附帶之事務、總之對于現有三社之經營事業一概實行

五、新公社限于支付金額之一倍但發行社債、

六、新公社之利益配當毋須超過公正之一定率、

七、本公社設理事長一名、副理事長一名理事七名以內、幹事二名以內、參與若干名、參與當社咨理事長之諮問、審議關於新公社運營之重要事項、由民間有識者中將此委囑於政府、

八、政府於新公社設置監理官、對其業務、一般仍常加督理、

九、新公社之五幹部由興農部担任、但關于輸出入業務之監督、當與經濟部協議後、決定

第二措置新公社設立時機、大抵豫定爲康德八年七月以內、

備考

一、對於新公社之本社組織、當使之强化、同時幷使之養成一般職員徹底、所謂第一線主義、謀地方下部機構之整備及刷新、

一、關于新公社之運營根本方策須另行決定、

本年度新監察計劃

全滿分三大區實施

政府當局談

△關于三社統合新農產公社之設立（康德八年七月四日政府當局曾略談如下、

政府爲即應現下內外情勢之緊迫、而確立中央地方一休之總力團結計、遂實行監察制度、以應付各地之特殊實態、而完成以眞正之地方政治、自本年度而始、將全滿重新分爲北滿、南滿、興安之三地區之大別、實施以各集團別之地區監察、北滿地區分爲濱江、龍江、北安、東安、三江、牡丹江、黑河之七省、南滿地區則分爲錦州、熱河、安東、奉天、通化、間島之六省及新京特別市、興安地區與興安各省之大別、其第一回地區監察之南滿撫順市則定自三、四、五之三日間、北滿地區之哈爾濱定自四五之二日間、興安地區爲十五六之二日、當總務廳監察部參事官、及各省監察官出席、對官公吏之綱紀問題及重要農產物之增產實施狀況、勞力問題等當面重要問題施行審議、而向達成監察本來之目的邁進、

政府已決定實行案爲懸案之糧穀會社與專管公社及穀粉會社等三社之統合、開始將以新滿洲農產會社繼承以上之社業務及其他一切之統合、對於强化或整備統一之機構陣容皆從新着手、至新公社、則至晚當於本月下旬開業、刻正進行各種準備、關于統合三社之理由、蓋鑑于以往之經驗、及當商各種情勢、本諸廣泛之國家經濟之見地、而謀農民及其他關係國民之利便、因對會社業務運營圓滑之期待趣旨、遂爲複雜、而三社分立體制、遂有遺漏之處、而新公社則名實一致、使三社統合互相融合、且非從强固之統一機構不可、本諸此種趣旨、因期新公社之中央地方機構、能臻於完璧、反是如只圖機構增大、則易形成單純之半身不隨式組織、故對此除加以嚴戒外、則于政府行政機構之連繫、亦以監理官制度之運用、使之達于緊密、此外即與下級收買機關之關係、亦當特別加以考慮、而求積極之活用、故新公社爲担當我國國民經濟大宗農產物之蒐貨及配給之機關、其於我國國民經濟上所占之地位及責任實極重大、故政府乃實行再編成强化工作、新公社因得以奠定基礎邁入基本之軌道、亦國民諸君之功也、

戰局日內可定

德將再開全線總攻

【紐約三日電】德蘇戰四十八小時內、殆可決定、東部戰線、不時降有豪雨、德軍進軍、似爲惡劣天候及赤軍執拗抵抗所妨碍、然而波羅的海方面、依然有德軍進出、更在躐着狀態之比薩拉比亞戰線、相傳德軍亦開始進擊、一方德軍之後方地區整理工作大體告一段落、亘德軍全線之總攻擊在天候恢復同時、豫想當將開始也、一部軍事專門家觀測、今後德蘇戰局之最重要時機也、茲誌各地戰況如左、

一、中部戰線、達到布爾河之線之德軍與赤軍之間、在滿里稻夫附近展開激戰中、又在共南方許倍特夫加附近、德軍亦逼向基輔進攻、與赤軍展開激戰、

一、比薩拉比亞戰線、自北部莫達布亞方面進出之德國、羅馬尼亞兩軍、渡布爾特河、向德尼耶斯特河前進中、

一、波羅的海方面、進出愛沙尼亞領之德軍、早已達達爾治（達林東南五十公里）更向其北方蘇聯國境附近奈巴進擊中、奈巴爲達林與列寧格勒連結之鐵道要衝、其如歸德軍手中、則愛沙尼亞方面之赤軍、遮斷唯一之退路、更德軍由此方面前進、更形進展、則難保持莫斯科與列寧格勒間之鐵道矣、包括列寧格勒在內之芬蘭方面赤軍運命瀕於危殆、

一、芬蘭戰線、德軍沿拉德茄湖西岸前進、相傳已達到蘇聯領之柴旺河、

大批新武器 由英運至緬甸

【仰光三日電】緬甸政廳當局、三日發表稱、最近有大批之新武器、由英國已運到緬甸云云、聞其中、包含機械軍用車輛、輸送汽車新式自動武器、等等、

徐省長來奉 舉行接收式

徐四平省長一日以來、於開廳式與縣長懇談會繁忙之三日平安告終、爲繼續接收省事務攜同野田省次長市川警務廳長、山內庶務科長等、於四日午後六時五十八分四平驛發「望」號赴奉天、五日午前九時、於奉天省公署與金省長實行接收式云、

日軍武勳遍樹全華

大本營報道部發表半年戰績

【東京四日電】陸軍當事變七周年之七、七紀念日、迫在目前、四日午前十一時半、以大本營陸軍報道部發表、公表本年一月以降至六月杪之西方、陸水、豫南、蘇北、晋南、淮南、錦江、太湖西方登陸封鎖中原江北、東江十二主要作戰及航空作戰光輝戰果、

一、西方作戰（華北山西省西北部）（十二月中旬一月下旬）殲滅共產軍根據地、剷歸共勢力、增强華北之治安、此地方居民、相信共產軍之豪語、而實際上、正相反對、是以今更知共產軍之搾取無力與無信矣、六千抗戰兵力約一萬、

二、水陸作戰（華中湖南省東北部）（一月上旬）擊破第九戰區敵軍之軍隊、最近增强、而本作戰、大受打擊、抗戰兵力、約有二萬、

三、豫南作戰（華中湖南省）（一月下旬二月上旬）誇稱精銳之湯恩伯軍、因與共產軍新四軍武力相尅、乘兵力分離、奇襲進攻、潰滅敵三個軍、抗戰兵力、約有十萬、

四、蘇北作戰（華中江蘇省南部）（二月中旬、三月上旬）國共相剋修羅勢之江蘇省北部、已變爲安居樂業之和平鄉、且爲揚子江下流之中樞部滲透國民政府之政治力焉、又本作戰、以叢投和平陣營之李長江、以三萬軍隊協力抗戰兵力約五萬、

五、晋南作戰（華北山西省南部）（三月上旬三月中旬）擊破中央軍、粉碎反抗準備之抗戰兵力約五萬、

六、淮南作戰（華中安徽省東部）（三月上旬三月下旬）擊破爲討伐共產軍而侵入之重慶側軍隊、結果、爾後國共相剋、又告激化、抗戰兵力約三萬、

七、錦江作戰（華中江西省中部）（三月中旬四月上旬）粉碎迄今一隻未受日本軍攻擊之第七十四軍、敵雖以此爲基幹、準備總反抗、終歸失敗、抗戰兵力約七萬、

八、江西省作戰（華中江蘇、安徽、浙江省）（三月下旬）粉碎敵之總反擊準備、抗戰兵力約五萬、

九、登陸封鎖作戰 客秋日軍進駐安南、封鎖其輸血路最大之援蔣經路、對於重慶、僅遺有緬甸公路、西北公路、及華中華南沿岸矣、而後者雖期待可維持其抗戰體制、但日本軍二月以降、數次作奇襲登陸作戰、粉碎最大援蔣經路其所至者如左、

（甲）香留公路遮斷作戰（華南廣東省東部）（二月上旬）沒收援蔣物資汽油煤油等、一萬七千一百桶、其他莫大、

（乙）雷州經路遮斷作戰（華南廣東省南部）（三月上旬）沒收援蔣物資煤油等一萬六千餘桶及其他、

（丙）粵東作戰（華南廣東省支部）（三月下旬）沒收援蔣物資鐵材等一萬二千餘噸油數三千桶等、

（丁）浙東作戰（華中浙江省支部）（四月中旬五月中旬）抗戰兵力約十萬、失去浙江省要衝寧波感到巨大苦痛之敵軍、使第三戰區司令顧祝同、以十數個師團之兵力、企圖奪回、然五月上旬、日軍制敵機先、向諸暨附近遊擊、頗與巨大損害、遂放棄此企圖、

（戊）福縣作戰（華南福縣省本部）（四月中旬四月下旬）抗戰兵力約二萬、

十、中原作戰（華北山西省南部）（五月七日六月中旬）山西省南部數年來盤踞爲華北治安攪亂根據地之敵第一戰區衛立煌二十萬正規軍、完全陷入兩重包圍、予以殲滅、乃解消華北治安巨癌之作戰也、日軍損害六百、對此、敵遺棄死体五萬、俘虜約三萬、又軍長師長參謀長等俘虜、達八十四名、卓舉大戰果、實在戰史上値特筆之大作戰也、抗戰兵力約二十萬、

十一、江北作戰（華中湖南省東部）（五月上旬五月下旬）策應華北中原作戰、痛擊敵第五戰區、

十二、東江作戰（華南廣東省東部惠州附近）（五月中旬）、日軍封鎖香留公路、使敵感巨大苦痛、敵爲奪回、集結兵力於惠州附近、日軍華南軍、由巧妙之包圍作戰粉碎敵人、抗戰兵力約二萬、

△航空部隊之作戰 事變以來、日本空軍、殆潰滅敵軍之航空兵力殆盡、現今陸軍航空部隊作戰目標、敵無空軍兵力、乃向本來主要任務之地上作戰、傾注精魂、舉行凡有之地上作戰、但航空部隊無直接效力之戰鬪、可云皆無效果、即現地作戰、或任熾烈之偵察、或任對地攻擊等、尤其於中原殲滅戰、在交通網皆無之山岳地帶、以急降下爆擊炸碎敵陣地、或進擊無路之嶮峻、誘導地上部隊、或使彈藥糧食杜絕、作血淚之奮鬪、以完成直接協力之任務、俾地上部隊、遂行作戰、無稍遺憾、而此次日軍爆擊隊、二月以降、數次向湖南省各要衝並公路爆擊、四月末急襲昆明等、於內地進攻作戰、著赫赫武勳、已見諸報道矣、

華北勞協成立

接收滿方處理事業 土肥民生部次長簽字

關於華北之勞働力需給關係、鑑於該地方產業開發計畫之進展、與滿洲國華北勞働者需要之增加、華北當局與滿洲國側連絡後、決定新在北京設置華北勞工協會、由滿洲國側之土肥民生部次長外一名列席、七月七日舉行簽字式、八日舉行發會式、華北勞工協會設立時、滿洲國側於本年十月末日前、將滿洲勞工協會在華北機關之大部分、移讓於華北勞工協會、其業務亦於該協會設立後、將從來滿洲勞工協會處理之國外勞働者入滿諸事業、交由華北勞工協會處理、即入滿勞働者身分證明書（出國勞工證）之發給、對滿洲國側勞働者供給及輸送之斡旋、由該協會一元的實施、至於華北勞働者之募集方法仍用從來募集統制方法

褚駐日大使 訪松岡致謝

【東京三日電】褚駐日中國大使、三日下午五時半往訪松岡外相於外相官邸、對于此次德意以下樞軸諸國之承認國府、日本帝國政府所取之斡旋、表示深甚之謝意、同時並關于當面之日華提携問題要談後、於六時許辭去、

今日兩大張

三大効能

理腸　表飛鳴中的乳酸菌、能抑止腸內腐敗及異常醱酵、而消除瀉痢的根本原因、故其制瀉止痢的理腸作用、確有與衆不同之處。

殺菌　表飛鳴中的乳酸菌、能殺滅腸內有害細菌防止毒素吸收、而使腸內歸爲生理狀態、故有腸的保健作用。

消化　表飛鳴中的糖化菌、能產生消化酵素、以消化澱粉與蛋白質、故兼有消化輔助與營養增進之功。

詳細仿單　函索即寄

〔全治〕腸炎　醱酵性瀉痢　腸內異常醱酵　消化不良　營養障碍　乳兒綠便　常習便秘　小兒瀉痢　積食鼓腸

包裝　粉劑　五〇瓦　一五〇瓦　三〇〇瓦　五〇〇瓦　片劑　五〇片　一五〇片　三〇〇片　五〇〇片

各大藥房均有經售

總發行　武田長兵衛商店　日本大阪市東區道修町

滿洲總發行　滿洲武田藥品株式會社　奉天市大和區春日町

表飛鳴（ビオフェルミン）

42(5)91

斯達林疾呼抗戰

"白俄羅斯被奪去祖國勢危 蘇維埃速退法西斯"

【莫斯科三日電】斯達林議長、三日以國防委員長之資格、經無電向全蘇聯國民呼籲、報告因德軍之對蘇進擊、立陶宛全部、萊多維亞一部、業已被占領、德空軍之對于歐俄各重要都市之爆炸、亦熾烈化等云、同時、當祖國危機之際、要望國民之蹶起矣、

（圖即斯達林）

放送演說

【又電】斯達林國防委員會委員長、三日於無電放送演說內容如次、

二十二日德意志對於攻擊時下繼續行動、然因赤軍之英勇抵抗、打破德意志之最優秀師團及最優秀空軍、戰場德在雖陷於悲運、希特勒之軍隊、仍繼續攻擊、并加入攻擊新部隊、占領立陶宛、萊多維亞之大半白俄羅斯西部、西部烏克蘭一部分等成功、又德空軍擴大爆擊機之作戰範圍、爆擊穆爾曼斯克、荷爾薩（白俄）莫基希夫、斯毛林斯克、其輔敖得薩、色巴斯特波爾等地、於我等之國土、予以莫大危險、我等領土之一部、被德法西斯擄者、法西斯等對蘇聯之戰爭開始於在德軍有利而在蘇聯軍不利之狀態下、據言而論、德意志之軍隊、因於戰時下、已充分動員、德意志、派遣於蘇聯國境一百七十個師、具有完全準備、坐待開始行動之命令、反之、蘇聯軍、現在仍不得不動員徵集於前線、法西斯蒂德意志、突然違反一九三九年於蘇聯締結之不可侵協定、此稿蹂躪行動、不可忽視、原我國對條約毀棄、並未始作其備、併違反行爲亦無、然則感將有人質問蘇聯爲何同意締結與法西斯主義侵略對抗、此種不可侵協定、此果蘇聯側之錯誤耶、吾可日並非誤謬、夫不可侵協定、爲兩國間之和平條約、德意志於一九三九對於我提出者、即和平之協定也、蘇聯政府、因能拒絕此等和平之提案、然其間實含有一種不可缺少之條件、條件云何、蓋以和平條約者、乃對愛好和平國之領土、主權、獨立及名譽、不得於直接或間接侵害、德蘇間之不可侵協定、正爲如此之協定也、然則蘇聯與德國締結不可侵協定、所得者即吾人在此一年半之間、已得保障國土之和平、又爲備德國有攻擊蘇聯危險之際、藉此機會得整備本國之軍備而便擊退之、此實爲吾人之利益、至於德國由於攻擊蘇聯之得失亦歷歷可見、德國所得者、不過一時因共軍隊而享若干有利地位、德軍此種利益、究無非徒留一段逆話、但在蘇聯於政治上、寧得莫大利益、十爲德蘇戰中、赤軍極重要之原素、獲得以爲最後勝利之基礎、現在、赤軍主力、整備無數之戰車及飛行機、展開活潑行動、吾人對敵之抵抗、將逐漸發揮威力、全蘇聯人民、皆當與赤軍携手、防衛祖國、今敵人奪去吾等之土地、奪去我等以勞力獲得之穀類與煤油、敵、更欲恢復地主之支配及專制帝政、破壞烏克蘭、白俄羅斯、立陶宛、萊多維亞之現狀、謀令德意志化、使諸德國五億貝族之奴隸耳、蘇聯人民如及此點、於當以自己自身動員、於戰時體制上、作一切勞働之再組織、我等之陣營、不得有喚不平者、猶豫者、恐慌誘發者、脫走者、蘇聯之偉大、創造者列寧曾稱、蘇聯人民之主要美德、爲我等必須對敵以協力戰且須勇敢不畏戰、我等必須使赤軍之背後增强、我等之工作、皆集中此一點、一方面於敵占領地方、組織遊擊戰部隊、到處破壞橋梁、道路、電報、電話線、焚去森林倉庫運輸機關、又非占領地帶、不可入於爲敵利用之狀態、與法西斯蒂德國之此次戰爭、非尋常普通之戰時爭、即不僅兩軍隊之戰爭、同時爲全蘇維埃共和國聯邦國民對法西斯蒂德國之戰爭、於此解放戰爭我等非孤立無援、英國及歐洲國民中尙有忠實之聯合國同志諸君、我等之軍隊無數、敵軍之我軍勝利、不久以其損害自知莫斯科、列寧格勒之工場從業員、已爲支援赤軍而總動員結成組織、諸危機、於頻○敵軍侵入危險之一切部市、皆須結成、一方面促進蘇聯國民之軍隊動員、爲擊退敵軍、我等組織國防委員會、以一切權限委之、國防委員會於今也開始其活動、全赤軍向我等勝利前進、

美欲奪據冰洲

定二十三四日登陸？

【華盛頓三日電】赫拉上院議員（民主黨）言明三日接到美國軍隊於冰洲上陸之情報如左、余接到美國政府爲佔領冰洲而火急向該地輸送軍隊、船舶、飛行機之可靠情報、據余之情報美國之於該洲登陸期日、已定於七月廿三日或廿四日、此項美軍、當必受得該地駐屯之英國軍之援助、余並受得政府報告、以美船向冰洲運送英國貨物、至該地再轉載於英國船、則可以確保冰洲、現時之美船航路、係沿用英船目下殘餘之航路、亦即使用哨戒海路者云、

滅共軍必勝

墨援鼓勵士氣

【羅馬三日電】墨索里尼首相、於三日向意國軍線出發、臨行對墨里諸機械化師團閱兵、於歡喜中之歡送大群衆前、致有力之激勵辭謂、余確信意大利軍、將於共產主義擊滅戰、收得新榮譽、

俄民奮起活動

對斯氏演說抱好感

【莫斯科三日電】斯達林議長於三日之廣播演說、會毅然表明蘇聯澈底抗戰之決心、對於全民、警告以事態之重大性、同時並高呼全國民須團結一致、實行武裝、務質與法西斯主義侵略對抗、即退却時、亦不得爲敵所利用、須一致奮起等語、而三日之無線電廣播更認及日播送、斯達林議長之演說、首都莫斯科及蘇聯所有各都市之工場、均與斯達林議長之演說相呼應、而當即開設勞働者大會、使對爲由法西斯軍救得祖國起見、所有國民須一致於國防組織起來、加以認識、

德空軍炸沉 英商船多隻

【柏林二日電】DNB通信、二日、于英國近東及於大西洋德、軍之炸沉英國商船、發表如左、

一、德空軍爆炸機、一日在□業已特西岸約千二百公里之海上、爆炸在航行中之英商船（八千噸、）予以莫大之損害、又同日於大西洋、亦轟沉三千噸級之英貨物船、

一、一日夜在克羅馬北方三十五公里之海上、擊沉護送中之英商船（四千噸乃至五千噸）並將其他之一隻（四千噸）爆破、

一、德空軍、自一日夜至二日、爆炸英本土之東南部、西南部及東部諸港灣、

法送油重地 被英軍佔領

【貝爾特三日電】敘利亞法軍當局三日午後一時半發表、波爾密拉（大馬士革東北二百四十公里）被英軍佔領突佔領之波爾密拉中部要衝據有飛行場送油管亦經過此地點云、

英機猛炸帕米拉

【維西二日電】法國政府、二日下午、關於敘利亞之戰況、發表如左、一、英軍在過去二十四小時內、集中攻擊敘利亞沙漠、又英空軍、繼續轟炸貝魯特、又猛攻帕米拉飛機場、

軸心側商船損失

【倫敦二日電】英國當局、一日關於開戰以來之軸心側商船擊沉數發表如左、開戰以來截至六月十七日止、樞軸側之商船損失總計、六百四十五隻計三百二十五萬四千噸再此外對樞軸、配□之商船四十七隻計六萬四千噸、予以損害、

德柯兩國交驩

柯羅亞特主席會見希總統

政策意義重大

日本決定對歐態度 德國表示歡迎

【柏林三日電】修米德德國情報局長、歡迎日本決定對德蘇戰爭之態度、於三日言明如左、對歐洲情勢之日本的態度已見決定、由日本政府及松岡外相對日本國民及全世界之言明事實可以徵明、日本於決定有世界史的重大意義之政策之此一策決定、以御前會議決定、可謂更有重大意義、日本未公表上決定之內容、以現在、複雜國際情勢觀之、乃當然者、關於日本今後應取之方策、不能言之、日本必基於此次決定、斷乎移於實踐、

近衛・松岡聲明

蘇報大事轉載

【莫斯科三日電】三日之當地諸新聞、將一日之近衛首相放送及松岡外相之聲明、揭於第一面報道、以意等樞軸諸國之承認國民政府問題、內容不加同盟通信之轉載、避作一切評論、一方面重慶政權之與德意政府斷絕外交關係事、亦僅載簡單之重慶發塔斯電報未加何等批評、

三港禁絕外船

非島布告羅總統令

【馬尼拉三日電】羅斯福大統領、一日布告大總統令、對呂宋島、沙比克灣（馬尼拉西方四十公里）奧蘭喀保港一帶、除得美海軍長官之許可之船舶及美國政府公用船舶外、一切船舶禁止出入云、

新嘉坡軍港

擴充工程完竣

【紐約三日電】據三日美聯社新嘉坡電訊、海峽當局、前此會實行强化新嘉坡軍港之設施擴充、及最近各種工程、大抵完竣、爰是則除英國及其聯邦國外即對將來非加入聯邦國方面國家之軍艦、亦使之碇泊、並可得修理及艤裝之優待云、

芬蘭軍戰況

第一次發表

【赫爾辛基三日電】芬蘭軍司令部三日發表開戰以來第一回之戰況如左、芬蘭軍於國境長凡九百六十公里之戰線占據敵之重要根據地、擊沉蘇聯潛水艦一隻及破壞蘇聯飛機四十八架云、

時局小景

日艦艇救助商船

上海電、嘉興、馬吉邇商會所有英商船阜生號、六月廿八日、爲避颱風、泊於浙江、福建省境附近沙埕港南方、卅日晨爲附近沿岸不逞將船長（英人）外一名扣留、接此報道之日海軍艦艇、於三日午後將船長外一名救出、目下正在日海軍保護中、

美否認護送商輪

華盛頓電、諾克斯海軍長官、二日會見新聞記者時、否美國艦隊護送商輪之消息、

蘇完成新銳軍艦

莫斯科電、蘇聯海軍機關報克拉斯諾伊爾、二日發表稱、依蘇聯勞働者按師集近代造船技術之粹、而建造之新銳軍艦、現已完成、

丹擬閉鎖美領館

哥本哈根電、丹麥政府三日對美發出通牒、要求閉鎖於該國內之美國領事館、

重光訪駐美英使

華盛頓電、目下於歸朝途中之重光大使、會於出發前、二日午前往訪哈里法克斯駐美英國大使、致離別之禮、該大使、本係舊知、故此訪、並無任何意味也、

聖戰四年

陸軍省報道部

（四）

思想文化由排日變成親日

賴事變得顯實力彼此相識

七七事變有力原因之一不能不列舉者、即日華兩國思想、輿論之對立、及國民感情激烈之衝突問題也、事變勃發以前、中國方面之言論機關、與教育機關及文化機關等、皆排斥日本以反日爲目標、及事變始初則稱謂誇或排日鬥爭之猛烈、觀其過去四年間、即一面展開武力戰、一面於思想或文化上實激烈之鬥爭、然以皇軍之武力漸次推進、因思想及文化等途有顯著之變化、茲確爲不可否認之事實也、目下除重慶側及上海香港等、敵性租界內所餘燼許之抗日分子外、日軍占領地域內即南京政府統治下之言論機關、教育機關及文化機關大抵均現以親日之彩色、情景良非昔比也、即以排日爲主義之大學及其他學校、已示以高度之轉變、力倡中日提携等說、撫此外如報章雜誌以及電影戲劇、由抗戰反日一變爲和平親日矣、如電影一業則設中日合辦之變作公司、無論攝影或配給均實行中日合作、至演劇則前此曾有訪日之劇團、一面擁護汪精衛氏、一面排擊蔣介石而互相協力或宣傳者也、

至於與軍事及政治頗有關係之廣播無線電台、當蔣介石退却時均被破壞、後經日軍一度修理方始恢復、開最近於華北華中等地均設立中日合辦之無電協會、此外如思想戰及文化戰凡國民政府統治下之機關均由過去之對立一變爲今日之提携、而令人恍然起隔世之感也、

以上僅就政治、經濟、思想、文化方面●之、可見事變前險惡之對立、經緩和、四年前所未想像之建設、已在大陸建樹矣、

然而事變使日本所得之利益、在此等建設而上大戰果、亦稱莫大、即因事變、使日本中國之認識、中國、日本之見解、昂進躍進的水準、此無形的利益、至爲尊貴、原來、日本與中國、不宜相爭、乃宜相援而進之友邦也、倘不互相理解、便有『東洋之悲劇』矣、恐蔣介石誤側、不知日本之實力、誤算國力、乃生後悔、聖戰四年、數萬之日本青壯中堅男子、橫渡大陸、直接與華人接觸、得接其應物之收穫、實貴重之至、眼覩弗克見雋舌聽蠢、故爲弗能忘之大成果之一、日本中堅男子數萬、唯自己證得之大陸經驗與知識、援助中國以東亞聯盟建設大東亞共榮圈上、有如何巨力乎？正所謂未可測知之一戰果也、若無中國事變則、事變所實之效果、當更多方面發見也、

無事變則無發揮日本威力之機會、則當此世界變動期、頃日本惟有緒負一隅、亦未可知、中國事變、係將不退轉之決意與斷乎實力、顯示於世界者、日本變得之地位頗大、中國大陸、卓著赫赫武勳、故可向安南和平進駐、而對南方問題、豈非予發言之機會乎、泰國安南調停、亦由事變之賜、利、國際地位增固故也、

遺失撥單作廢

啓者敝原買双遼縣李玉八窩堡房宇撥單六百號一晌一畝一六百一號一晌一畝一四六百五號一晌一畝二五六一晌二五六一九號一晌一畝一五六二三號一晌一畝一五六二四號一晌一畝二五又貿良窩堡卯字戶地撥單一五零號六一晌八畝七寅字戶地撥單一一四號四二晌六畝五以上計共撥單十二張均已遺失無落於何人之手概作無效特此聲明作廢

聲明人 李世英啓

失照聲明

敝人劉鈞堂價領伯西爾字段屯官荒六拾七晌五畝東至雙貴西至王鳴岐南至吳家北至王鳳祿於康德五年八月二十日不愼遺失除請□旗公署□照外登報作廢

申請人 劉鈞堂啓

失照聲明

敝人勒金泰原撥本字段馬當淺房基六畝八分東至德信泰西至德巴爾呼南北均至淨多官荒土地執照三六五號於康德七年十月十五日丟失除呈請吳旗公署補照外登報作廢

申請人 勒金泰啓

緊要聲明

八年六月廿六日敝號義昌興經理吳振鑾不顧復爲現已辭職經手事件又行結清交付結算清單日後吳振鑾如何行爲俱與敝號無干恐未週知特此登報聲明

奉天市小西街一段十一番 義昌興 樊相臣

僕役招募

年齡 自十六歲至十八歲
資格 小學校卒業者能稍通日語者爲佳
右希望者本人自携履歷書來社面試
奉天市敷島區協和街四段四八號
日本棉花株式會社奉天支店

商號變更啓事

敬啓者敝號前曾在永興汽車運輸公司因右號與同業榮興汽車運輸公司類似並自己擴充營業早已變更爲北新汽車運輸公司地址奉天市大北城門外路東電話（四）二九八三號爲此深恐各主顧未能週知特此登報聲明

康德八年月日 元永興汽車運輸公司 即北新汽車運輸公司 王毓廷啓

禁止使用類似商號聲明

永興汽車運輸公司之商號、榮興汽車運輸公司之商號類似故無論何人禁止其使用永興商號恐未週知特此登報聲明

康德八年月日 榮興汽車運輸公司 李國政啓

廉價出兌鐵工廠

本廠□辦業有三載、補艷家俱機器工具一概俱全現因東夥意見不合不欲前圖急欲廉價出兌早清手續凡欲兌者請到本廠接洽爲荷

奉天小南關三段八一番維城學校對門 肇奉鐵工廠啓

緊要聲明

謹啓者敝行會計員閻承林字茂亭與桓彭何新榮二人由本日（二十八日）起同時解雇與敝行脫離雇傭關係從前由該員等經手之一切金錢契約款條單據等之應決未決者請於登報聲明之日起參日以內接洽辦理又本日起該等之對外一切行爲由各該本人自行負責與敝行毫無關係恐未週知特此鄭重聲明

奉天市千代田通三七 福昌洋行

懷德縣採用職員公告

一、額數二十名
二、資格國民高等學校畢業或同等程度之男子
三、年齡十八歲以上三十五歲以下
四、報名手續親筆履歷書並近二寸半身脫帽像片各二份
五、報名場所懷德縣庶務科
六、報名日康德八年七月十五日止
七、考試日國語珠算常識算術口頭試驗
八、試驗日期康德八年七月十七日至十八日
九、待遇（イ）錄取後使入本署講習二個月期間之講習在講習期中每人月支給十五圓之津貼（ロ）講習後任爲吏員及僱員或臨時僱員派赴各村充當財務指導員月給薪水三十圓至四十圓

康德八年七月日 懷德縣公署

石炭增產獎勵標語當選發表

1、一等（一名）
煤比黃金還有用、產的越多越有功、　哈爾濱地方法院 王眉生

2、二等（二名）
努力幹！挖石炭大家永遠有飽飯　奉天省立蓋平第一國民高等學校 張鐵寬
多產石炭多出汗、多得利益多吃飯　大石橋北虎庄村門牌六號 更生

3、佳作（五名）
多產一塊煤、勝得一寸金（撫順）張玉秋
多流汗多得錢、富國利家多挖炭（瀋陽）韓耀明
多挖煤多得錢、一家老小有吃又有穿（鞍山）張華修
身在炭礦中、心在增產上（新京）王洪潤
一塊石炭一塊金、增產之道在同心（蛟河）李維新

滿洲石炭協議會

鳴謝 眼疾治愈介紹良藥

啓者敝人久患眼疾每患眼痛視物不清遍經各地名醫調治仍未見效今由友人介紹德發祥眼科專治眼疾敝乃親赴購買兩盒服用後果見奇效後以函購三盒用後目疾果然全癒該藥之功效殊非虛傳特此聲明患眼疾者購買服用早登壽康 奉天市小北城門外白塔寺東德發祥藥店

藥品價額 保目金丸每盒六圓 透明眼藥水每瓶一元五角 外埠函購亦可

鳴謝人哈爾濱道外 金發祥

民生部認可 奉天實踐簿記學院招生

頃接各地官廳會社來示擬大量採用本學院畢業生優良者充任會計員本學院畢業生不足採用故爲養成此等職員起見特此登報招考新生

開學日期 七月十六日
招收額數 速成科六〇名
修業科目 簿記（商業、會社、銀行、）會計學、商事要項、法制經濟、商業算術、珠算日語
遠道學生設有宿舍、備有簡章函索附郵票二分即寄
男女兼收（但無女生宿舍）
奉天市瀋陽區小南街四段一〇四號 電話四三四五〇番

尋子聲明

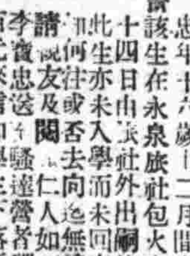

啓者有李慶餘之長子名李寶忠年十六歲由二月間入錦縣北街達成國民學校念書該生在永泉旅社包火自四月十四日由該社外出嗣後並無找著此生亦未入學而未回家尙不知何往或否去向望無音信懇請親友及閱者仁人如有人將李寶忠送到者酬金壹百元或下落知悉者謝洋五拾元決不食言通信處 錦西縣虹螺峴外三盛永便安

錦西縣虹螺峴村東騷達營屯住戶 李慶餘敬啓

新發明時代的寵兒百油燈出世

不拘油類○堅固價廉○光明耐久○烟無臭
凡欲在磐石縣敎化縣蛟河縣永吉縣管區內及鐵路沿線各村鎭設代理店及推銷者來函或面談均滿意答覆
新京百油燈吉林總代理處吉林市河南街西道胡同公字一號
永吉公司代理部

感謝戒煙良速

敬啓者敝人前因精神衰弱又兼吐血症初吸鴉片少許以解愁眉之急日久病愈重而癮已成屢次戒除終未去根幸友人楊君介紹於奉天市大西城門外勝華醫院唐院長對於戒煙素有研究敝乃入院戒煙治病經唐院長診治於二旬間癮病齊愈未受痛苦敝有生之年皆唐院之所示敝實無以爲報特登報端略表謝忱

感謝人 吉林省磐石縣 盧棟良謹啓

招募夫僕

茲者本報發送部招用夫僕數名必粗通文墨年在廿五歲以上卅歲以下性格優良有市內保證者數人有願者於本月七日十二時至二時來社接洽可也

隅田町九 盛京時報社啓

急募機器漂染工人

精通染棉布及漂染人絹布富有經驗者及整理機助手各一名有志願者速持履歷來廠面談或來函接洽

日吉町六番 政生永精練工廠 電話三八三八

老舍創作集（一厚册）實價一元二角
教室點綴圖案（大厚册）實價三元
最新手工範本（全四册）實價一元
現代商人廣告術（全一册）實價五角
奉天市鼓樓北 正大書局發行 振替奉天五九六一番

投資最有利者 有價證券是也

歡迎買賣股票

奉天加茂町四番地 天隆株式店 電話二、五二八二至六號 滿商外交 魏秀清

食慾不振 常感疲勞之人

維他命B1的含量約爲啤酒酵母製劑的十倍

身體上並無別的疾病、而只覺得食慾減退、胃部膨滿、容易疲勞、并且常有便秘脚重之時、第一、先須疑及體內維他命B1的有無不足、同時如能試服維他命B1劑强力米太寶靈片、確實常有不可思議的效果。

【包裝】100片 500片

各大藥房均有經售

總發行 武田長兵衛商店 日本大阪市道修町
滿洲總發行 滿洲武田藥品株式會社 奉天市大和區春日町

强力米太寶靈片

41(5)99

經濟與產業

柞蠶增產對策

作定要綱自本年起實施

【新京專電】政府鑑於纖維資源確保之重要性、爲期柞蠶增產、康德九年度、樹立蠶場四十二萬陌柞蠶八十二億四千萬粒生產目標、前曾檢討增產方策中、此次作定柞蠶增產對策要綱告終、自本年起實施、茲誌增產對策要、強化滿洲柞蠶會社旨如左、

△方針

一、向生產部門作積極的進出、

二、爲期急速增產力謀新生產地帶之開拓育成、

三、整備優良原種育成配給之機構、同時、力謀飼育經營合理化之助長促進、

四、樹立指導體形、並整備統合試驗研究機關、

△要領

一、與樹立增產計畫相併行、極期柞蠶會社之强化與業務擴充、

（甲）會社之繳納資本爲五百萬圓、（現在繳納五百萬圓四分之一）對於從來之業務及其他亦新担當生產部門

（乙）原種之配給會社、在未行原種之育成配給以前、使一元的行之、

（丙）繭之直接收買與生產繭貨收買、爲不可分者、使會社直接收買之、

（丁）契約飼育之實施、會社與興農會柞蠶飼育實行班之間、爲契約飼育、担任其指導、

（戊）對於左列施設積極的助成之、鳥獸害虫害之防除驅除、蠶場整備、與農會無蠶原種生產實行班模範蠶場之設置、

二、生產改善地帶及開拓育成地帶之設置、生產改善地帶（安東、奉天、通化各省）開拓育成地帶（牡丹江、間島、濱江、吉林、熱河各省）開拓育成地帶、由左列指定機關開發之、鐘紡（牡丹江開島）東洋紡績（吉林濱江）熱河未定、

三、原種育成体形、國家試驗機關力謀改善優良品種之選出、努力增植促進興農會柞蠶更種生產實行班之結成、政府發賣配佈原種、謀健全無毒更種之育成之獲得

四、指導体形之樹立、

（甲）增產實踐、使合作社及柞蠶會社當之

（乙）會社與合作社相連絡、以謀生產指導

（丙）、一般試驗採機關、已統合安東熊岳城之柞蠶試驗部門、設置農事試驗場安東支場

△措置

一、種子配給協會之業務中、關於柞蠶種繭配給事項、委譲於柞蠶會社

二、迅速指定新生產地帶之担當機關、

三、爲關於柞後增產作重要事項審議、設立柞蠶增產對策委員會、

如欲圓滑籌辦資金 必須維持信用

橫山金融司長歸任談話

橫山經濟部金融司長、對于本年度年間內資金計畫並第二四半期（自七月至九月）分內資金之調整、爲與日本側關係機關商議起見、前曾東上、及三日歸任後、乃發表如左之談話、

△年間資金調達計畫

滿洲國本年度之事業資金、已決定總額爲二十二億四千萬圓、其中十一億零四十萬圓爲由日投資、茲已獲得日本側之諒解或承認並爲按期導入此種調達、使之圓滑起見、對于由日本供與中銀之三億元信用貸使、得以充分活用以求諒解、日本側對于此者、尤爲注重、當此國際情勢變化迅速、及急須建設東亞共榮圈自給自足体制之特、對于滿洲國之開發、更爲關心、如對于資金資材勞力等各方面、日本已示竭力援助之意向、對滿洲國尤須德意者、即產業之開發是也、對此日本之期待甚急、故當極力從事、苟稍延不進、實有先却信用之虞、故當絕對避免、然後圓資金之圓滑調達、方可成功、對日信用之維持、方可確保、此種年間圓資金之調達實行計畫、及其具体之條件、近將由武部總務長官、青木企畫處長、及古海經濟部次長等東上、實行最後之決定、

△第二期分圓資金調達

▲第二四半期分由七月至九月之調圓資金會社債爲二億一千萬圓、再與股份開放羅口支付等加算則見決定爲三億七千萬圓、而社債發行計畫中則有鴨綠江水電一千萬圓、滿洲電線五百萬圓等對滿投資會舍有最初之銘柄也、

△一般金融情勢

日本側之金融市場、爲整備事變第四年度之多額公債消化及調達去年擴充資金起見、對於目下相當困窘之狀態、務當使之明朗、因感擁之滿洲賬係債之自行增加、均得由預金部資金等官廳節資金援助目下此種現象甚多、然爲對處事變之長期化、因於日本之經濟力之强力、唯當勿使動搖、如是則雖對國民政府之三億圓之信用借款供與亦當大有餘裕、因此間事情得以諒解後、滿洲國之金融界最近已示以充實或整備、十分顯著、不拘金融之開放或封閉、關于貯蓄之吸收已收得相當良好之成績、運轉資金貸出之回收及通貨發行程度增減之顯著事實、皆爲表示金融界健全化之現象儲蓄之吸收、今後更當加一番創意、積極努力於資金之國內調達、在可能範圍內、當抑制對日負担、茲蓋爲目下最應考慮之問題也、

連港九銀行 放出農產先餞

【大連】決定供與特產三社先餞資金之在滿日本側九銀行之先餞貸出、以一日爲期、作第一回實施、此次之先餞、糧穀會社、於年內七月分二回手交、四千萬圓、中、七月分、即明年四月、對日本飼料統制會社其他一社、以糧穀會社販賣糧穀得款、返還、供與貸出總額二千五百萬圓之銀行側、爲滿銀、正金等七行、七銀行平等支出之第二回預定額一千九百五十萬圓、八月上旬至明年五月爲期限支出云、

鴨綠江水電 決定倍加資本

【東京二日電】即應滿鮮產業開發計畫、昭和十二年設立鴨綠江水電（資本金一億圓 日滿半額出資）最近水豐堰堤工事完成、七月下旬乃至八月初旬發電、開始運轉、爲該發電所之計畫工事完成、此次實行倍額增資、定於三十日假對滿事務局事務官命令、正式決定、因此該社於七月中、正式手續完竣、八月初旬施行第一回交付徵收云、

建國体操會 自七一實施

【開原】基於協和會中央本部意旨、由七月一日起始至卅日、亘全滿各大都市、實施第四回建國體操以期强健身心、及體得建國精神、協和會開原縣本部、日前召集各區長、及體操指導開會、令慫恿市民外數參加云、

雷擊毀劉姓宅

【旅順】營內方家屯會大劉家屯、農戶劉德林家、於夏曆六月四日午前二時許、値天降大雨、雷閃交作之際、霹靂一聲、將劉宅東山牆擊破盆口大穴、時劉之次女年十七歲、在此屋坑上熟睡、由夢中驚醒亂呼、及家人知覺、掌燈視屋內之柜櫈倒破不堪、壁上懸鏡亦墜地粉碎、雷神擊毀劉家、一時轟動四隣、老少往觀、抓妖乎、驅魔乎、議論紛紛、而劉女亦因驚病在牀云、

設立山西開發會社

日當局意見告一致

【東京三日電】華北開發會社、爲謀華北山西地區綜合的產業開發、企圖設立山西開發會社、衆於興亞院並與軍當局折衝中、因見於大體兩者間意見一致、故近日達成該會社設立問題具體化矣、山西省於事變前、閻錫山以山西門羅主義之下、即有山西匯業開發主要公司西北實業公司、於其傘下設有貿易、毛織物、製粉、火柴、製紙、煙草、皮革洋灰、曹達、製材等數百及輕工業工場、於中國附有近代工業勃興先驅、日軍占領山西同時、接收軍管理工場、依內地產業資本之進出、倡加委託經營然此等工場間有機關聯經營方針缺乏統制實爲遺憾故以此圖一括綜合運營及經營合理化、此次山西開發會社之創設而於考究矣新會社資本金約五千萬圓程度左右、出資關係、當以華北開發爲中心、

呂屬官任股長

【興京】縣行政科教育股屬官呂松軒氏、自任教育事務迄今數年於茲、對於職務尤能熱心忠誠、於教育担當非常熟悉、而我興京教育之發展實利賴之現已蒙縣長副縣長委任爲本縣教育股長之職、刻已發令就任、今後對我縣教育發展更較以前必有一番向上革新云云、

中國產絲區域 無錫絲廠梗概（三）

現在狀況＝絲廠雖在四面楚歌之下轉入未落之路、然各廠以盈餘之數與虧耗之額比較尚屬盈多虧少雖其間亦有盈餘後而盡遺虧蝕者、然旁屬少數、且亦有前年贏利而去年則暫爲收東者亦比比皆是本年各絲廠在創鉅痛深之餘認爲絲業前途變化正多莫不視爲畏途、故對於今年繭事既意興闌珊對於絲廠復工問題、亦莫不模稜兩可、不知可否、因此春繭上市之前、各廠尚無開工消息、即實力雄厚之廠、一部份雖有開工之準備、然亦須視絲市之如何而決取捨、不敢冒險經營、現在春繭市已告結束、各廠收貨均未足額、蓋蠶農認爲今年二百元一擔之鮮繭、似嫌過低、不合養蠶工本、尚望看高、故均不願賤售、預備自烘乾繭價格各廠已放高至八百元以上、蠶戶手中之自烘乾繭亦已絡續脫售、而各絲廠以最近繭價繅絲雖不能出境、即就地出售尚有利可圖、故均競收乾繭、連日成交不弱、各廠原料既有着落亦已紛紛開工、然據於目調查華中方面開車者已有宏餘、嘉泰、禾豐、潤康鼎盛等八家、僅振藝、振元兩家未曾開工、絲車約一二千九百餘部小型廠方面截至今日止亦有八十六家開車、絲車約在一千五百部左右、以開工絲廠及絲車而言、亦不可謂多惟與去年三百餘家之數相較、當不及三分之一、但察前途絲市活躍開工絲廠尚可平安渡過、一見絲市下跌、難免再踏覆轍、至前各廠營業方面、以現市絲價售出每做生絲一擔可餘二三百元、但各廠絲出路因被統制、乃少開展、大致祇能就地出售、由華中代運、雖間有化整爲零冒險走私、也究屬少數、並據調查邑中絲廠在近半月中、報納特捐起運者已達一千擔以上、至於工人數量以絲車約計統在一萬六千人以上、由此以觀則錫邑絲業之重要性、亦可知梗概云、（完）

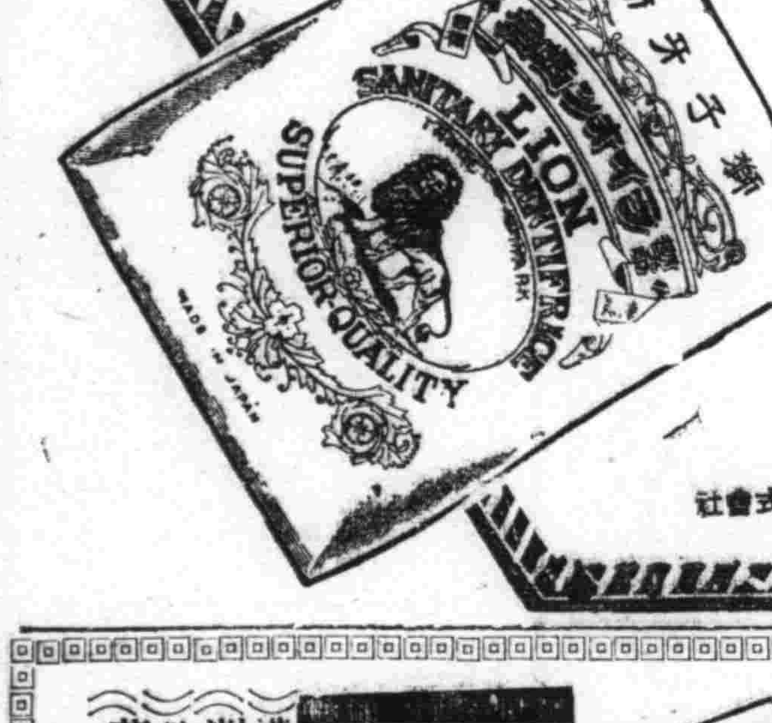

獅子牙粉

爲什麼刷々牙齒？

別說因爲早晨不刷牙，非常不舒服，且又不好看。這固然要緊的理由。其實還有一個重大的緣故。牙齒是因爲咀碎食物。咀的越好，越可以容易消化，越能取得身體榮養。獅子牙粉，才能殺除病菌以防牙患，强化牙質以增嚼咀力！

奉天 滿洲ライオン齒磨株式會社

滿洲演藝協會提供

同時加演 滿映ニユース 五穀豐登

石氏歌舞魔術團

·美女翩々如嫦娥起舞！新歌婉轉似霓裳仙曲！

國際 GEKITO 電話二一六二一 南市場 本院

今日隆重貢獻 石仲化領導

公演日期 七月四日五日六日七日四天

全團男女歌舞明星四十餘人 首由上海來奉登台公演！

·本院名譽担保· 堪稱偉大！管使滿意！

載歌載舞！ 美女如雲！ 新裝奪目！ 名曲悅耳！

同時開演電影

七月四日五日兩天 南洋公司聲片 後母淚 梁雪霏

七月六日七日兩天 南洋公司聲片 女兒的秘密 梁雪霏主演

下期 上海新片

光陸 CAPITOL THEATRE

演期：由四日起至十日止共七日間

加演滿映新聞一三〇報 臨時優待券末日有效

天涯歌女

明星公司轟動全世獲選金獎的巨片！

較西施，與漁光曲，十字街頭，寫出十倍的偉大千片可以錯過，本片那可不看

內有名歌曲十支

一宵狂歡 造成終身恨 兩個多情 空憶露水緣

△是沒經世路的青年男女龜鑑△

△是流浪生活的青年男女下場△

本片描寫有深刻的警世風味

周璇 白雲 尤光 龔稼農 慕容婉兒 ◁羣星共演▷

下期 蘇三艷史

電影院

演期：由四日起至十日止共七日間

加演滿映新聞一三〇報 臨時優待券末日有效

天涯歌女

明星公司轟動全世獲選金獎的巨片！

較西施，與漁光曲，十字街頭，寫出十倍的偉大千片可以錯過，本片那可不看

內有名歌曲十支

一宵狂歡 造成終身恨 兩個多情 空憶露水緣

△是沒經世路的青年男女龜鑑△

△是流浪生活的青年男女下場△

本片描寫有深刻的警世風味

周璇 白雲 尤光 龔稼農 慕容婉兒 ◁羣星共演▷

下期 黃天霸

兜安氏利腎丸

健汝器官中最脆弱之一環 變爲剛健

藥房均售

兜安氏小粒便丸爲最溫和可靠之通便消滯良藥

兜安氏西藥公司啓 上海江西路四八九號

KP-LLP 929

禁煙論文　一等當選

鴉片痲藥流毒及其防禦對策（四）

·楊堃·

五、同生的機運

以民國二十年九月十八日爲劃期。在這倍受內憂外患的重重脅迫下覺醒的滿洲民衆。響應着友邦皇軍。高舉義旗。逐走了盤據滿洲十餘年的萬惡軍閥。肇建了新國。在短短的十年之中。國運的發飛猛進。已經是舉世周知。無待贅述了。由此。前述我們民族所遭受的災害。也同樣。到一個同生的機運。

首自建國以來政府即着眼於民休位之向上。及過去災害之深重。於是在大同元年十一月。便制定了鴉片法。公布施行。又於康德四年十二月。樹立鴉片十個年斷禁政策。强化公營制度。勵行私運之取締。此外更於各省。市。縣旗。創設戒煙所。現已改稱康生院目的不但使建康的國民不再陷於毒禍之中。並對於已中毒者施予合理的慈善的救療。最近在康德七年一月成立了禁煙總局。對禁毒政策予以再强化。由過去所收的成效。據者統計數字逐年減少。以及諸般實施的着着進備觀先下看。相信不久的將來。憑着這次起死回生的機運。那殺人滅種的毒種。便會在我們國土上。底滅絕。換言之。也就是我們國民整體。能完全脫出這災害的浸潤了。

六、未來的警惕

這警惕的發生。是專對作國民者說的。

語曰。「國無民不立。民無國不存」由此我們可以證出在原則上國與民及民與國的關係是怎樣的關切了。從水深火熱的災難中拯救我們。使我們得以享受樂土的幸福的。政府當局意義和責任。總算是深澹而曲盡了。但反觀我們作國民的呢。是否也應當由根本的意義上去頓悟。尤其是在本身還未健强站起來以前。痛思過去和現時的悲慘。恐怖於將來的再沉淪。而生出徹底覺醒後的警惕來呢？

我們知道。一個人若是毀損了健康。就甚麼事情也不能作。何況這毒物的侵害又不僅止於健康一項呢。過去的悲慘。離得並不多遠。現時的痛苦。尚能擺脫淨盡。如果我們再不覺醒不但有失作國民的資格。即對於一己身家的利害。

也有莫大的關係。因爲這毒物所給予我們災害的慘重。是非筆墨所可形容的呵！。

目前。整個世界情勢是如此險惡。東亞再生的命運。又是如此急。我們果無健强的個體。將何以對處這非常的局勢？誰都知道。國不穩民不能安。可是國之所以能穩。正在於民之能安。恰如古語所說『民爲邦本。本固邦寧。』因此。我們在非常緊急的風雲下。尤其是我們本身多此弱點。對於未來的。我們要生出切身的警惕來這實在是刻不容緩的了！

筆者痛恨這毒禍的慘重。以及深感未來責任之嚴重。雖自知見識淺陋。然而寄望的熱誠。是不容許緘口不談的。謹將這災害的由來。流毒的惡象。以及防禦的對策等。分章敘寫出來。幸望全國同胞。勿負政府之仁政而共勉之。

這裡關於其他痲藥的來由。暫且從略。因爲它是主從鴉片漸次變象而侵人的。至於其毒害的性質。率皆殊途同轍。

神皋雜俎

銷夏談　紅·樓·夢·摘·疵

作者不學無術。趁此炎暑將臨。慵餘無事。乃將紅樓中行細讀一過。摘錄書中漏洞疵點。可供商搉研究者。一一筆而記之。自信非敢掠美『紅壯』。『紅學』諸前輩。尚祈讀者諸君賜以指正。（孟禹）

開首第一回。甑士隱夢見一僧一道。談論絳珠仙草和補天頑石的風流因果。依照二人所談之語意猜測。似乎寶玉黛玉二人。當未生人間。然書中寫香菱（即英蓮）則云『年方三歲』云云。則據此英蓮至少當較寶玉大三歲。迨閱至後文寫香菱（英蓮）之年歲。似並未見較寶黛二人大三歲此則可疑前後不符。（未完）

千山勝蹟拾零（三十五）

·劉偉華·

遼陽縣志。吐符應生。在寺後毗盧殿北。石壁高聳。上刻此四字明巡遼侍御盛奈宇書。解者莫宗一是。僧修聰曰。此非佛祖眞言。亦非神仙隱語。乃本說文象形會意。左右開合。上下斷讀。化二成四。顯然易見。分別言之。譬音流露。曰吐。委曲飛揚。曰符。問答報告。曰應。水性活潑。曰生。符字象形。餘皆會意。開者合之。斷者續之。四復爲二。前二字左右釋也。後二字上下釋也。（按）此解愈費解矣。應以天吐奇符。產生聖賢之說。爲是。榮甫按。壬申春。市价將右之各解。函請繆東麟夫子。究以某說較當。師示云。四字釋義。以周怡園解爲最。王瑤峰次之。至修聰說。支離蔓延。了不足取。

△擬字披露▽

宣文治　際唐　耀東

楊桂芳　碧軒　蔭秋

許春霖　潤泉　雨孚

向我國作家進一言（九）

（丁丁）

大衆讀物並不是滿紙非得『呀嗎啦哩』去裝璜字句。有些幼稚譯作家乾脆中了這種病態。連用嗎呀啦哩。連用『的』字把五六個不同意義的短語用『的』連接上。而成爲很長很長地一個單句假使讀者要用一口氣讀完它一口氣上不來都有『毒終正寢』的危險。這樣譯作文字是初期譯作家極應注意的所在。

譯品在我國亦是社會上一種最需要的讀物。因爲譯品可以使讀者領域擴大而求知於世界社會生活。凡是一部著名作品。不是代表一個時代的背景即是代表一個國家社會制度的變遷法國作家蕭鸚的〃哀史〃是描寫法國革命後的聲政與致政的兩與俄國作家高基的『三人』是描寫俄國勞動階級的流浪。我們爲考察一個國家和一個時代里動態眞跡。我們不能不細心去讀它。能讀原文那是最好沒有了。不能讀原文者於採買譯本以先要注意躲開〃直譯〃書本。免生閒氣西著有不能譯者亦不能强譯。『少年維特的煩惱』郭沫若還强把它譯出雖非直譯而與直譯在讀者心理上發生同樣感覺。這是譯作家還强而招來的失敗。日本夏目漱石所著『心』也是一部不能翻譯的作品。

我若是病了

吉田絃二郎作

我若是病了
小鳥飛到窗牖近旁啼鳴
武藏野是歡愉的了

×

我若是病了
木板房簷的椎實被打落了。
武藏野是歡愉的了

×

我若是病了
時雨在天窗上陣陣落着
武藏野是寂寞的了

×

我若是病了
暴風雨整夜的吹奏
武藏野是悲哀的了

本間和卿先生原著　瘍科秘錄　34

·客亭譯·

取出結核後。以湯溫火酒。俟寒溫適宜。浸棉布洗創口。去瘀血。如金創法縫合。縫法從創口之左邊。離創口五分處穿針。向離右邊之創口五分處貫之。深約五分許。先縫創口之中央。次則縫其左右。又其次則縫於三線之間。線與線之間。相隔約四五分。下邊則少留縫口。以便插入左突製紝。（脊髓時則拔製紝而膿亦隨之瀉所以去膿也。）縫合後。用雞子白浸棉布貼創上五層。又以醋浸棉布貼於以前之棉布上五層。次以棉布攤先鋒貼其上以爲蓋。復以棉布作枕。置創口之兩方。（用此枕以誘飾。）使綳帶適宜。瘡口能合。又瘡中作膿。因此枕壓左右之故。亦可防膿之向外流注）叠棉布八層覆其上。勿稍露。另以一幅棉布。豎折二層。成爲半幅。以其棉布之中央當脊髓。以其右端覆胸。使至左腋下。又以其左端覆胸至右腋下。另以棉布細帶圍其上。殘紮二匝。又另以棉布細帶由頸掛至胸上。向以前之細帶結合。使綳帶不致移動。並令安臥於靜室。煎茶和鹽少許與之。（能解麻沸湯之毒）待瞑眩醒後。與以人參調榮湯。（尋常之金創移時而後必疼痛凡與麻沸湯斷截者醒後亦不痛）

談皮黃

（續）（幽溪）

宜黃在今江西。總之不論二黃出於湖北。或宜黃出於江西。甚至二黃出於安徽都是南方的區域。所以漢調和桂戲都稱二黃爲南路。就是這道理。

二黃的脚色。大概有下面的幾種。

生……外……末……
小生……男脚
旦……老旦……花旦……女脚
淨……副淨……丑……
花旦（男女相同）

據鹽谷溫有下面一段的說明。

『生』扮英雄或君子因其掛長鬚所以一叫做老生。或鬚生『外』扮老生。『才』扮宰判者此三者都不塗面。『小生』扮小子。浪人。館旅粉飾。但無髯鬚。而共對手即『花旦』。花旦一叫做風流旦。扮妓女。下婢。共姿極嬌豔『旦』又稱青衣。專扮正夫人。不大用粉飾。『老旦』扮老夫人。『淨。副淨。丑』又通稱作花搽（大花臉。二花臉。三花臉）。其扮奸雄惡人『淨』與『副淨』都在顏面滿施以赤。黑白。青的顏色。使其容貌成爲可怕行止。『丑』常在鼻梁或眼臉上塗以白粉。表現出一種嬉嬉地笑。婆婆地跳的滑稽的樣子。（未完）

·記西湖靈隱寺的五百羅漢·

杭州西湖靈隱寺。爲江南名刹。乃晉咸和時。竺僧慧理所創建也。殿宇雄偉。可與日本奈良東大寺媲美。而幽靈過之。蓋不獨飛來峰巉巖突兀。造成靈境。而藏經閣羅漢堂埓稱世界至寶之古經卷與雕像。資求之他處。無其偶也。藏經閣姑不多述。其羅漢堂。十餘年前余曾入內一觀。栩然如生之五百羅漢。謂爲絕無僅有。亦無不可。堂爲卍字形之廻文殿。共四十九間。中雕各種姿態金身大羅漢五百十八尊。高與人齊。雕工極細。維妙維肖。其表貼金大漆。不在熱河離宮喇嘛廟雕像以下。且此等雕像。皆不作獰猙狀。喜憂眠醒。均若常人。有自頭頂皮膚裂開。生出幾尊佛身者。有自胸脇裂開。生出二三佛頭者。其幻連處。了無痕跡。直是天成。所有眉鼻衣褶。莫不混然玲瓏。雕之如玉。誠佛教藝術之至寶也。內中有一羅漢。面目與乾隆皇帝御容酷肖。乾隆帝巡幸寺中時。見之。亦歎爲稅合。寺僧因以黃綢繞其前。與宋僧濟顛。均恭祀之。成爲此殿之未有佳話。惜此五百餘尊金羅漢。於康德三年十一月十三日。竟遭回祿。化爲烏有。據專家估計。損失約在十五萬元以上。如此極品。雖𨕸之以十五萬元。恐亦難復其舊觀矣。（小天）

點滴

老太太不甘於落伍。看看自己脚趾兒是操着。不願說話了。

×

炎熱也不過是五十日。他再不會延長起來。

×

極樂鳥羽的盛裝

南溟審美

南洋之摩鹿加斯島一帶。因礁嶼錯雜虫魚棲息。故極樂鳥無往不是。土人即取極樂鳥羽毛。爲男女裝飾。櫻色之顏襯以彩羽。極爲美觀。惟男子則以檀香木削成錐狀。橫穿鼻孔。則不雅觀。該群島盛產香料。五十年前。世所歡迎。現僅極樂鳥之羽。爲歐美都市仕女所尚。故仍有大量之輸出也。

△—圖爲以極樂鳥羽爲飾之島上男子。

世界珍聞及其他

阿爾卑斯山中的赫斯萬星樓

阿爾卑斯山上有一座『萬星樓』。規模宏大。是一個古星學的博物館。還是德國乘飛機出走到英國去的赫斯所計劃建築的。他是迷信星相的人。萬星樓中。有整間的行星儀。天花板用藍黑色玻璃鑲切而成繪上星宿的動態。一一表現出來。墻壁也抄上十二宮星宿的圖畫。書柜中滿載手抄本的古星古籍。以前德國高級人物。作客於此。現在這裡已闃無一人了。

游龍戲鳳遺蹟　南口李鳳姐墓

京綏鐵路險要。有南口鎮。爲歷來兵家所必爭。故有古戰場之目。附近有白塚。即舊劇『游龍戲鳳』中李鳳姐之墓也。傳明武宗過宣化。有女子李鳳者。年十四五。爲酒肆當壚。武宗微行過之。見其豐神綽約。國色無雙。不禁迷眩。入肆沽酒强幸。共父自外歸。疑爲暴客。奔告弁兵。帝拔關出兵士伏謁。乃令將鳳入豹房。將其父三品卿。賜金千兩。並欲妃鳳。鳳辭曰。妾福薄命微。不應貴顯。今以賤軀事至尊。已榮幸之至。伏願陛下早回宮闕。以萬民爲念。則妾心較爵賞尤榮帝額之。因親鳳衣玄服玄裳。益顯嬌媚。故不强易宮裝。鳳復委婉勸帝還京。與鳳並轡齊驅。至居庸關。風雷交作。鳳觀關口所作四大天王怒目生動。眩暈墮馬。帝親扶之倉皇外退。駐驛行宮。鳳伏枕泣曰。臣妾自知福薄。不能侍宮禁。請帝速歸。帝曰朕忍棄天下。不忍棄愛卿。鳳一慟而絕。乃命葬之關山之上。寵以殊禮。用黃土封瑩。一夜盡變爲白。其陰靈猶不敢受也。帝追念其愛。奮然謂小女子尚知以社稷爲重。安忍背之。遂還宮。正史載帝在豹房。百官交章勸諫。皆不納。曉知一弱女子。力能回天。書所謂高明柔克。此功不可泯也。

談合

續（王東甲）

促成拉辭之禍。齊幾不國。莊襄王愛邯鄲姬。呂不韋得售其奸。秦祧以斬。新台有泚。河水瀰瀰。國人譏衛宣娶媳而自娶也。牆有茨。不可掃。刺宣公卒。其子上蒸其妻。國人刺之。合之妾謬。親睦而衆叛。晉。至桑間濮上。在合之者固意味高深。而詩吟詠。道義人窺知。唾棄莫置。（未完）

伊拉克魔術團　神出鬼沒

凡是旅行巴格達的人在通衢上往往被術士群擱住。要求當面表演魔術。伊拉克魔術的高明。在世界上可謂首屈一指。伊拉克國王手下也有一位魔術術士。非有重要人物在座。他們是不肯表演的。此項秘藏的魔術。有神出鬼沒之概。

滿映製片現況

山內組『明星日記』完成

周曉波組『幻夢曲』完成

水江組『雙姝淚』近日完成

山內組『鐵漢』近日完成

王則組『家』近日完成

朱文順組『她的秘密』整理中

關東州象棋比賽大會

（大連胡震洲編撰）

××本報××
××主辦××

（藍）李壽山
（紅）趙煥章　對局　（紅先）

（着法披露）

車五平四、車四平二、帥五平六、馬五進四、車四平七、炮五進三、兵九進一、車二進五、

夏季衛生　足的審美與鞋襪

告訴讀者幾項關於脚的夏季衛生法則吧。

（一）每天至少要在睡前洗一遍帶着肉上的灰塵在脚上是頂不衛生的。

（二）睡前洗脚後撲一層粉在脚上。防止出汗。

（三）起床後也要撲上一層粉再穿襪子。

（四）在家裡最好不穿高跟鞋。當然你明白。那並不十分好受呢。

（五）出去之前最好洗一次脚。洗完擦一層軟膏。用大姆指遍施按摩之後。再撲層粉。這樣穿起高跟鞋便不會再傷脚了。因爲油能防止足部發熱。

（六）鞋襪要稍微厚一點。既不傷脚又能滲汗。（芬）

無線電

七月五日（星期六）廣播節目

午前

六、〇〇（新京）國歌清晨音樂（一）大提琴獨奏（二）管絃樂

六、三〇（新京）建國體操

七、〇一（大連）初等日本語講座

一一、五九（新京）報時

一二、〇〇（新奉）新聞

午後

〇、三〇（新京）土曜管樂管絃樂南國的旋律新京放送管絃樂團編曲指揮東松二郎

六、〇〇（哈爾濱）兒童時間滿洲國白卍字慈善總會哈爾濱聾啞學院學生（一）講話『關於聾啞教育』（二）表演聾啞學生對話表演指揮杜振東

六、二〇（新京）兒童新聞

六、二五（大連）中等日本語講座

六、三〇（新京）生活須知

六、三九（新京）報時

七、〇〇（新、奉）新聞

八、一〇（錦縣）合唱一、女聲三部合唱1、勇哉國兵2、西湖3、野薔薇錦州放送混聲合唱團指揮冠李二、混聲四部合唱1、最後的玫瑰2、凱旋3、紡織少女

八、三〇（新京）新聞解說

八、四〇（奉天）奉派大鼓全德報富樹棠

九、〇〇（哈爾濱）話劇正在想原作曹禺改編廉沙導演開先

九、三〇（新京）評詞水滸拾遺張青山

一〇、〇〇（新京）新聞氣象繼續（奉天）氣象新聞新聞

一〇、二〇（奉天）市政時間

一〇、三〇（北京）舞臺中繼

從前肺病都是死症之說已成過去的了 益壽丹是肺病唯一的救星 功效之速無可比擬 數年來醫好肺病千萬人

肺癆所到之處肺臟成空洞 潰爛極易破壞 益壽丹爲治肺結核有特效 期肺達於無病之境 肺菌即無 防止病患 免於肺病 奏效神速 總之患肺病者服益壽丹可保延年益壽

難治不治 肺癆病 奇藥 益壽丹

肺病吐血 其效迅速

鑒不及肺癆 在能破肺菌

奇功化痰理肺 殺菌清氣

定價每盒二十粒國幣七元 外埠函購加郵費二角

奉天市小北城門外西頭電車道路北 益壽丹本舖 國瑞藥店

發賣本舖國瑞藥店 奉天市小北城門外西頭電車道路北

福康膏

適應症

此藥專治赤白帶下腰疼腿痛子宮寒冷久不受孕經行腹痛經停閉塊腹內膨脹寒塊氣經不調虛癆病產後諸症四肢痠痛面黃肌瘦飲食少進一服福康膏諸症除根飲食劇增

用法及用量

每早晚空心開水服下小包用白糖一匙送下忌生冷硬物

每盒十四付　定價二十二國六角

聲明盒樣▷　理腎健腦補血養身

今三十週紀念大贈送 買一盒送一盒 一萬盒爲止

黑色固腎丸

黑色固腎丸主治

先天不足腎經虧損房勞過度夢遺滑精陽痿早洩老年精衰子宮寒冷精神不振頭暈眼花耳鳴作動心跳夜多小便喘促咳嗽四肢無力腰痛骨節痠痛筋骨疼痛面色萎黃身體羸瘦

如患腎虛陽萎之症早服一日一日有效 如常服可保精神充足永保無病

△如患腎虛之症此藥性質和平無副作用 早服一日一日有效

購買力倍大日中百發一試方知言之不謬

認明商標以防假冒 盒樣 認記華氏出品盒樣

定價每盒國幣壹元半打五元六角 另有代售

送半打各省縣漢藥店西藥房均有代售

駐哈爾濱道外十六道街 瑞華氏葯行

駐新京西四馬路南拐角 瑞華氏葯行

大連華西藥房 大連市大西藥房 大連德記藥房 瓦房店東興藥房 熊岳城新泰興 松樹驛永泰長 蓋平縣公興源 營口市洪春堂 錦州同盛源 吉林省大德記 錦縣德太 ……

總經理奉天小西關同堂前 大生藥店

滅淋根

外埠代理來函接洽

各埠藥房均有代售

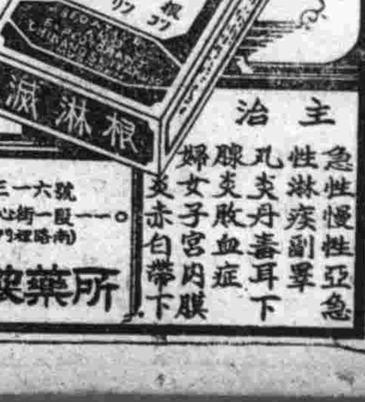

徹底除根 永不再犯

治療淋疾之法實極多種而專門家亦有迷於選擇之憾而今最可信仰之安全可靠方法爲化學之療法即應用化學藥劑之合理的療法也藉秘製劑『滅淋根片』有強烈之殺菌力而無毒性且大有滲透深部組織之作用是其最大之特色不論男女之新久淋疾只以本劑一日二回（一回二片）之內服立即消除膿汁迅速止痛頻尿短時日內而完全得滅淋除根之目的雖長期服用亦毫無胃腸障碍頭痛發疹之處

主治

急性慢性淋疾副睪丸炎丹毒耳下腺炎敗血症婦女子宮內膜炎赤白帶下

奉天市瀋陽區一經路一段一三二四號（大西門裡路南） 電話二三三四六一一號

濟康製藥所

補爾康　健康素　育靈機　清血解毒丸　敵積健脾丹　濟康治瘡靈　濟康脚氣水

婦女周刊

河流的底層 （28）

但可巧今天是星期、李府的早飯較比往日晚得多、因此在早飯之前、他坐在屋子裡非常無聊、與他同室而居的表弟賀文、這時也出去了、祇剩他一個人呆在靜寂的室內、閒翻着上次買來的一冊新書、漸漸看得入神的時候、使女小香突然輕輕的走進來、她輕軟的腳步、竟沒有引起林夢吉的注意、所以她剛一說話、反倒把精神集中到書本上林夢吉嚇了一跳、

「林少爺、你太用功了、怎麼今天禮拜日還早早起來用功啊？」小香瞅着林夢吉那驟然吃驚的面孔、不禁笑了起來、但這祇是輕盈的微笑、並不是女人放肆的浪笑、

林夢吉一看見是小香、也感到自己意外的一嚇有些好笑、兩人默默的呆視了刹那、林夢吉指着面前的一把椅子說、

「你坐下好啦、現在不是沒有什麼事麼？」

「沒有什麼事、少奶奶還沒起來、」小香平靜的回答、然後一點沒有拘束的坐在那把椅子上、接着說、「今天晚上大少爺與少奶奶便要回北京去上學了、等一會還得忙着給少奶奶收拾東西啦！」

「我知道了、方才表哥已經告訴我了、可是你的病倒是因爲什麼得的呢？」林夢吉故意含糊表哥回北京的問題、因爲非常關心小香的病因、所以才這樣直爽的問出來、不過這問話說出以後、自己也覺得猛浪、爲什麼老是這樣一味追問人家的病體呢？

「那一場小病又算什麼、林少爺何必掛心我的病啊、並且我的病早在不已經好了嗎？」小香好像被對方看破了自己的隱情一般、有點不好意的回答着林夢吉的話、不過在泛着紅暈的笑臉上、另外又透出一層喜歡而感謝的情態、

林夢吉雖然一向對女人是有靦腆的性格、但他現在對小香好像已經成了一個熟悉的朋友因此談話也再沒有從前的隔膜、

「我聽說你父親頭些日子來過一會嗎？」他繼續追問着、又告訴她、「下回還是不要叫我少爺、」

「是的、你聽誰說的呢？」小香的臉上、不禁激上一層暗雲、不過當林夢吉的面前、還勉強抑了心中的悲哀、假裝着平靜的反問一句

「不叫少爺叫什麼呢？」

「叫什麼都可以、我不是少爺！」

「但是像我們這樣下人、是應當管你們叫老爺和少爺的、我們不是一樣的人呀！」

「雖然是這樣、但我却不願你這樣叫我！」他對小香的話、生出一種很大的痛楚、然後接着問、「倒底你父親來是因爲什麼呢？」

「爲什麼你偏要問這件事？這次爸爸來害不是要錢嗎、」

「……」

援助家庭生產 減少無味消費

奉市署馬女士談

近年來追隨新潮流的新女性們。在職業線上很顯著的增加了。其女子職業尤以女子打字員。地位頗屬重要。因此各女打字員在打字盤工作時。運用其心眼手三者爲一體。準確敏捷已極。所以關於斯種職務經奉天市公署文書科打字員馬玉蓮女士談話如左。

伴隨新國家的躍進。爲女子者均得有一技之長。不僅自給自足援助家庭生産。而且正在多方需人之際。作服勞報國的大理想決不應藏在家內。徒增無味的消費。這是令人實在可恥的事。所以在中學卒業後。即入日滿打字學院。學得專門技術。幸而不負所學。克遂宿願每天勤謹奉公。無間寒暑。下班後除援助母親操持家務外。仍學習日語及編物等。有時會同二三知好作有益身體的運動。藉以暢舒精神也。

青年男女擇偶注意 「寧爲玉碎勿爲瓦全」

現在青年男女對於擇偶。多半不注意双方品格學識。一味的盲戀。只要男女志同道合。双方同意即行結婚。其成功之速。而其仳離也易。恆見報端可慨也夫。但處在現今的男女雖然自由擇偶。對本身也應具有左列條件始可矣。

鎮靜態度

世界上的事情。要想成功。那麼第一個條件就是『態度鎮靜』。戀愛當然是更離不了它的！應該時時刻刻的像旁觀者一樣的安詳！

眼光銳利

戀愛是像健兒在疆塲戰鬬似的。稍一不愼。就有傷亡的危險（是精神的傷亡不是性命的傷亡。）

要有判斷力

意中的他或她。是不是眞如理想中的他或她。不要帶絲毫的偏感。『寧爲玉碎。勿爲瓦全』。是擇偶的座右銘！

含同一性

在性情。資格。嗜好。年貌等等方面。來觀測一下「差不多」就行了！總之。要求得一個十全十美（由自己的觀察）的對象。除了上述四條以外。還有智慧。把握。大胆決心也是不可少的呢？

誤呑梗喉急救法

一。誤呑金—急服生鷄血。韮菜。數日可由大便瀉出。

二。誤呑鐵器。炭皮砍末調粥二三盌食之。炭末裹鐵器由大便出。

三。誤呑銅錢。多吃荸薺即可消化。

四。誤呑玻璃。赤豆煎湯熱飲。儘量再服瀉藥不遲時。赤豆偕玻璃瀉出。

五。諸骨梗喉。用狗一隻。倒取其涎。緩緩嚥下其骨即化。

六。魚骨梗喉。用鴨涎時時灌下。其骨盡化。

七。雞骨梗喉。食山查膏甚効。

八。稻穀卡喉。取鵝涎或鴨涎灌之。

九。竹木卡喉。老絲瓜燒灰。每服三錢酒下。

（病夫）

（圖爲日本靜岡縣沼津女子商業學校生入營受軍事訓練之一）

主婦所需要的家庭刊物

（韞璇）

瑣碎而輕便的或者用人力量所作不來的都是主婦親自動手去作一方面是免得常出差錯。一方面較比對用人的待遇不至使僕役成爲牛馬般勞作。這在日本因爲灌輸着相當的家庭教育。所以每一個主婦都把家庭治理得井然有條。然而在我國呢？即未受相當教育在先。所以應當施之於後。亡羊補牢尚未爲晚。一方面在女子學校裡注重家事科的實地練習。一方面多出大量的家庭刊物。講求實際的。以便做主婦們有一種事前的準備和參考。這裡我們最後再談談主婦所需要的什麼樣的刊物。現在社會上所出的刊物也不在少數。什麼『家庭生活』『婦女月刊』等。但那都不是一般主婦所理想的刊物。對於實際是無有多少補益的。刊物的內容被大部分的廣告。佔去了很多的位置。即或內容談到關於主婦們家庭生活所能參考的材料。但也是要消耗大量的金錢而不經濟是一般有錢人家才能辦得到的。並不是一般普通家庭能夠實用的。我們看看日本的關於婦女的刊物如主婦之友之類。它的內容是按着季節而出些對於實際生活的指導。對於實際實在是有極大的幫助。日本的婦女差不多每個人每月都在看它。所以銷量非常的多。它的內容非常充實。實際生活照片也很多。凡是關於一般家庭問題無所不備。教育兒童烹飪及裁縫醫藥常識及房屋設置的方法。均有詳細而簡捷的寫出。這樣對於主婦的幫助是如何的切實。我國的書籍雖然出版很多。然而像主婦之友這樣充實的簡直是見不到的。

總之我們所需要的刊物是要充實而講求實際的。比如是夫婦問題。育兒方法。及烹飪的經驗。及四季縫紉的方法怎樣去佈置房間等。

（續完）

父須母知 （五）

怎樣矯正小孩子偷竊與說謊

奉天市康生院張嘉舜

我們要處理兒童說謊。先要明暸兒童爲什麼會說謊的原因在那一點？

（一）母親的庇護。一般家庭裏。父母對於小孩子的態度。往往不相一致。做父親的。總比較嚴厲些。做母親的往往溺愛些。往往小孩子一但做錯了一件事情。做母親的知道了。總是不要給父親知道。或使他說謊以矇混父親。免受父親的賞罰。也因大家庭的關係。弟兄叔侄等住在一起。孩子做了壞事往往互相推諉。當然父母對於親生的兒女。總比較叔姪來得關切一些。自己的孩子掩護。因此兒童便知道說謊的道理。牢固了說謊的觀念。

（二）視聽的錯誤。小孩的感覺。沒有成年人來得健全。而當 現錯誤。或有時把一件事情。沒聽淸楚或沒看淸楚。便爲好奇心所驅使。很高興的告訴他人。而別人就說他是說謊。

（三）家庭的暗示。有一般家庭中有許多的秘密事情。不願給親朋或鄰居同院知道。當當要說幾句假話來掩飾。使兒童聽到了。便種下說謊的印象。更有父母恐怕兒童在家聽到的看見的事情告訴別人。於是便告訴兒童。『如有人問某一件事時。應該這樣回答他。可千萬不要告訴他實話。是於咱們有害的』。因此兒童誤認說謊是有利的（未完）

噴噴好評 藥價試用二圓

△半劑四圓 一劑八圓
△本藥非能止濁 即日後
而再犯的 一行藥
亦非從來的流白 增油
不後僅一日間保能奏效
如不奏效者持藥 而退
藥價 但只限八錢
定購時 請寫明 （註明於何）
報紙上 讀者務限本廣告 （盛京）
來時免運 及特別折扣剪下本
藥爲豫防役 純妙之聖藥持
許責任製造 舖京城驛前
奉（逢萊町一之二）
全滿合資會社配給所 都藥房
天津江島町八

まむし蝮藥房
電話（三）四五五五番

京城 都藥房淋藥
百發百中・永久根治・斷然好評

淋病與赤白帶
患十年以上的
即內服藥二三日至五六日
即告大癒
世界獨特的秘藥
請諸位速購服早登彼岸

毛生液
頭禿脫髮髮稀薄生髮力不良之人務請一試
本劑能養成最良之毛髮。解消脫髮使稀薄毛髮。眉毛。鬍鬚叢生防止頭皮發癢。對禿頭病。患中禿。病後禿等及其他不生毛之地址用之乃最奏効之生毛聖藥
本舖 京城本町二丁目 山崎榮三郎

請患婦女病者注意

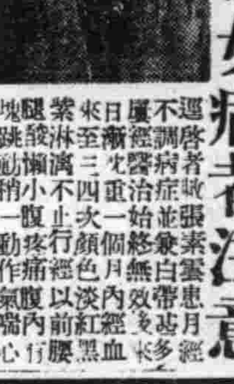

逕啓者敝張素雲患月經不調病症並兼白帶甚多屢經醫治始終無效後來每月經血來至三四次顏色淡紅黑紫淋漓不止行經以前腰腿酸懶小腹疼痛腹內有塊跳動稍一勤作氣喘心跳飲食無味以致面色蒼黃頭迷眼黑夜不安眠夢多頻倒敝患此症十餘年百藥千方耗款無數毫無效果嗣見報章得悉鶴春藥店製售一種安坤丸專治婦女經血病初買之後存一種試服觀念第一次只買一盒無意中服用之後那想大見奇效又繼續購服未及半月就將十餘年之沈疴霍然若失竟出意料之外這眞是出苦海而登衽席也因有以上親試的經過遂介紹同病相憐的趙太太她係經期不準赶前錯後黃白帶下腥氣太甚每到行經之前腹內劇痛既見經血疼痛加重四肢麻木血色不正腰腿酸疼腹內血積成塊偶遇氣火交攻或逢飲食生冷疼的更是難忍夜眠多夢而尤好睡醒來只覺渾身痠燒口乾舌燥時常精神恍惚敝因指令服安坤丸數盒亦將所有病症完全治好體格立時强健敝更信安坤丸對婦人病奏効之速費錢不多其藥到病除功能卓著眞令人感佩也敝認爲這是一件最要緊的事件因爲從前說未過着這種神効的藥茲將惹病原由及好病情形附刊報章一則對藥店主人略誌謝意再則敬告世界同胞如患以上病象速服安坤丸眞有不可思議之効驗幸勿自失良機自服生命也鶴春藥店設奉天大西城門外電車道路西樓房便是外埠購藥寄信該店如數郵寄不悞安坤丸小盒二十付四圓大盒四付六圓五角函購另加郵費貳角

張素雲啓
鳴謝人
遼陽城北沈旦堡王宅三七號

雀斑 酒刺 特效藥
容粉專治男女面部雀斑酒刺疙瘩面膚粗糙皺紋破裂黑面輕無論黃各病即一搽此藥愈藥價 元外埠滙款購藥不加寄費奉天北市場登瀛泉東鄰路北樓房便是
玉德堂藥店

愛好歌曲的仕女們
嗜曲諸君的好消息
現代流行歌曲新編
這是一九四一年六月中的新出品！牠能給您消暑，牠能助您娛樂！牠能安慰您的失意牠能體貼您的辛勞！
封面嫵媚。歌曲新穎……內容富豐。裝璜絕倫……皆符正確。三百餘頁……順序井然。可云巨製
全書一巨冊（現售特價名歌一千首）（貳圓四角定價參圓整）（寄費貳角）
奉天市鼓樓北 章福記書局發行所
全滿大書店電影院及各商場均有代售

育兒兩大問題？
（一）何以使小兒不患消化不良之疾病？
（二）以何制止小兒四季不受感冒之浸襲？
（一）服保赤靈藥片使小兒便導有序强化新陳代謝永不發生倒飽釀酸嘔吐肚痛瀉結及一切消化不良之疾患
（二）服保赤靈藥片自然體格强健在發育上不受障碍且能助長抵抗力可免感冒肺炎浸襲？
服法另有說明
△價目每瓶國幣五角
總發行濱江省正陽五道街 泰華西藥商行
分發行 吉林省城河南街 黑龍江省南大街
分銷處道外正陽四道路北五洲日夜大藥房
本埠各大漢藥洋藥商以及各省各埠藥房均有出售

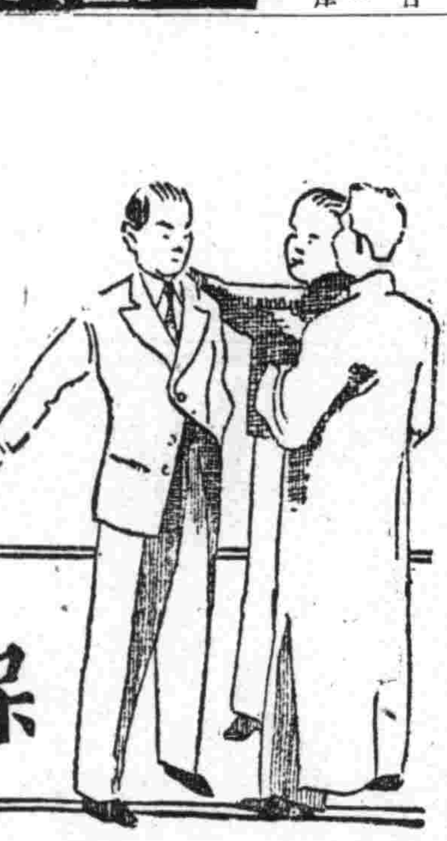

勿忘滅疥

時居夏令。易生皮膚疾病。若有疥癬。濕疹。癜瘢。癢瘡等。速即搽用「滅疥」。可以立止奇癢。迅速治愈。保持美觀。

「滅疥」尚有油膏其價與「滅疥」油同廉
瓶裝 分七十五公分及一百五十公分二種。

興安東省聯協會 自二日起隆重開幕

【札蘭屯】康德八年度協和會興安東省聯合協議會、自二日午前九時開始、歷二日間、假札蘭屯厚生會館舉行、中央由坂田調查部長、土井參事、省本部由博本部長、國民副本部長、以下各旗代表全員出席、開會之第一日照定刻開會、繼則爲設置各種委員會、任命委員、七年度省聯議決事項處理經過報告會、工作方針說明、省施政方針說明、提出審議之議案五件如左、一、國民學校生制、衣料特別配給、一、關於農業學校制度改革、提出以上二案愼重協議、第一日遂終了、第二日（一日）自午前九時開始、繼續前日審議議案如左、一、關於農產物增產、一、關於未耕地並開拓地整備、一、關於配給適正化、關於以上三件、舉行愼重審議云、

熱河人事異動

【承德】熱河省關係人事異動、七月一日發令如左、

灤平縣長 王恩周
任賓縣長

樺甸縣長 張辯廉
任灤平縣長

省視學官 何濬洲
任總務廳事務官（地方處）

扶餘縣警正 劉天眞
任隆化縣事務官（實業科長）

□浦縣副縣長 黃島顯二
任喀喇沁左旗警務科長

省理事官 矢野勳
任奉天省警務廳敎養督察科長

治安部事務官 高辻長吉
任省理事官（特務科長）

喀喇沁左旗警正 高橋正之助
任治安部事務官（七月一日令各同）

小實聯盟結成式

【台安】縣經濟股主催小實聯盟、結成商團組等情已誌前報、茲經商工公會、對於縣境各商號、分配等級、計組成二十七組造冊報縣、經縣經濟實業兩股、通知各商號執事人、於本月二十九日早十時、齊集縣城計百五十餘人假國民學校禮堂、開小實聯盟結成式禮、當經于縣長、安田副縣長、李行政科長、李財政科長、及經濟股長、實業股長、保安股長、蒞臨之下、嚴肅舉行聯盟結成式禮、一時甚稱隆重、該聯盟定款內、有理事長一人、常務理事一人、理事三人、監事二人、雖當場未經發表、但經縣方及商工公會、愼重擇選、亦不日將能選出云、

省聯代表決定 黃自南氏

【遼中】省聯決於七日在奉堂開幕、而本縣之省協議員、經縣當局再三考核之下、決定以縣黃花甸子村長黃自南氏、最爲人適任、氏受命後、即着手籌備、已於四日由縣當局乘車北上、氏之一行、代表全縣民衆、下情上達、故一般矚望頗殷云、

對國都住宅難諸問題 竹內首警副總監發表示唆聲明 要望建築業者與市民認識協力

【新京】對住宅問題之解決、以官民之眞摯檢討、協力力强實踐之目下、關於國都住宅政策、竹內首警副總監依建築促進之立場、作如次示唆的聲明、求建築業者與市民認識、協力

△關於住宅建設促進與建築許可方針＝新京予定於本年度中、新築日滿系各二千戶、計四千戶之一般用住宅及房屋代用官舍特殊會社用住宅、總計六九四一戶（外有九〇四室）、不足數之半、果土地與資材各所有者再不進而提供、住宅難之緩和、終難期待、建築資材報告制度、亦正因此、一方面對咖啡料理、俱樂部、百貨店等不急者、極力抑制、以許可社會生活上不可缺者、爲方針、資材之使用亦加限制、一月以降之建築許可方針、以資材全部保有爲條件、近可緩和、二分之一乃至三分之二以上保有者、許可之本年度上半期之許可、數爲住宅一、六七二戶、（外有二五六室）衷心的數字、今後當局願以此方針更呈活況、

△關於木造建築物之取締方針＝再開資材不足、年度首縣亦有此要望、在保安衞生經濟上都不利、特考慮防火防衛、堅持絕對不許可方針、七年度新京之發火數二九七回中、三分之一爲木造屋及工房子、每人口千人之〇、五五回爲東京之〇、二二回、大阪之〇、二二回、實達二、五倍、延燒率、新京一、三〇戶、較大阪之一九、二〇戶可知木造家屋之抵抗力如何低弱、現不許木造之大連火災率爲〇、三回、延燒率爲〇、九戶、又木造家屋因爲維持費較高、煖房用炭消費量亦多、故必於經濟加以考慮改正、

△對于不良磚瓦取締因最近磚瓦之質形成粗劣、殊爲遺憾、故大陸科學院建築局、市公署等協力下於實施協議中、取締不良磚瓦實施磚瓦構造之制限、以保存建築物、因此最近於科學院之報告某依一定之規準予算發表製造使用制限

△茲于防空遮蔽幕燈火管制上必要遮蔽幕之設備不完全者實屬遺憾、此爲依六年八月一日施行都計建築細則因於建築主有其義務故建築者皆應思及電氣、水道、炊事、煖房設施及備同樣必須之義務、有上記細則施行之建物家主與店戶即希協力急速設備、

動員開拓醫學院學生 龍江省組成開拓團巡迴診療班

【齊齊哈爾】龍江省保健科當局、爲實施夏季開拓團巡迴診療、於七月暑假期中、動員齊市開拓醫學院學生、以此爲中心、組織診療班、巡醫於各團使擔當診療、以期保健衞生之萬全、而此前由六月一日起迄三十日止之期間、省下駐在八紘保健奉公隊員鈴木忠氏、入於訥河縣下學田開拓團、擔當現地診療及保健衞生指導、今獲得好成績云、

普及禁烟思想 組巡迴電影班

【齊齊哈爾】龍江省民生科當局爲普及社會敎育及禁煙之思想起見、組織宣傳巡迴電影班、而自一日開始歷十五日間、巡迴於省下安廣、大賚等縣各街村云、

保持政蹟與文獻 長春縣編刊縣誌

【新京】長春縣公署最高當局、爲保持該縣建國十年來之政蹟與前此遠代之文獻、特任命劉文書股長爲編纂主任、主編長春縣誌、每科任命編輯員一名、同時並由該縣管二十六村長與中心校長爲縣誌調查委員、但該縣誌於事變前業已編纂成卷、惟未付梓、今者爲垂久遠俾作文獻之考徵計、是以必須稍改編、尤其滿洲建國今已十年、於此十載過程中、該縣之新政績如不藉此加以詳細記載與歸納、則將來不免散失難考、緣是該縣最高當局特任命專員、責成必須於短期間、理出眉目、該項工作、於最近之過去中、全部關係人員、業已積極的開始工作、預定於八月中即可編輯完竣、付梓發印云、

協和青少年團 八年度一期查閱終了

【敦化】滿洲帝國協和會敦化縣統監部、青少年團敦化縣統監部、受第二軍管區司令官中央統監部統監之命令、奉閱康德八年度第一期敦化協和青少年團、日昨午前八時三十分起於南門外青年訓練所開始查閱、又由鄰統監部良約二十分間狀況報告、九時許於南大營開始敎練查閱、午後一時至三時爲晝食、四時半許學科查閱終了云、

油房業促進統合案 資本金十八萬圓程度

【敦化】敦化縣內油房業組合員共有十九名、因都爲舊式機器、本年春起完全封鎖、配給豆油時、由外縣輸入、各員爲今秋後收期、願請自造、以期國策、故呈請商工公會開催油房組合總會、全業者提統合案、出資本金十八萬圓成立株式會社油房、選定十名爲設立委員云、

檢查官赴城廠

【本溪】本溪區法院實施巡迴調停、解決人民許多紛爭、減輕訟民苦累匪淺、博得各方面之好評、茲該院檢察官小林隆氏、於七月一日帶領高書記官、由明山譯登溪城列車赴城廠方面巡迴調停云、

城墻坍塌 幼童犧牲

【通化】都邑建設局爲擴展都邑計劃、在四月中旬即着手拆除城墻、亘兩月之久、謹南門附近一段將石築墻皮拆去、土圩依然聳立存在、經夏雨淋潤浸透、時常頹□、不但有礙都邑狀觀、路人亦有莫大之危險性、近有一部之設、需士整飾、又在城墻下、掘成陷阱形數斗、附近住的頑童幼女、多夥聚於該處嬉戲、日昨午後七時許、在環城區一五牌一三號住戶樋口辛三郎（省警務廳勤務）之長男奇美（六）次男英勇（四）、及全牌一五號、封守義之胞妹會生（七）、三童夥聚於城墻（電話局南墻外）下、忽然圩土塌落、三兒全遭滅頂之災、經住民趨國全發見、狂喊救人、有八軍醫申雲生醫官、聞聲奮不顧身持鍬刨土營救、共同將三兒救出、會生未受傷痕、生命無關、奇美腦部負有重傷、經當施急救注射及醫療、性命尚能保全、惟英勇在救出之際氣絲一縷、至家則與世長別矣、其母痛兒之死、如癡以狂、對物輸氣、希冀愛兒復活之想、英勇之死、純爲意外之遭際、務在兼數、希一般市民注意、嚴禁兒童於危險地嬉戲、免遭無辜之慘云、

國都展開鐵壁防衛陣 對和順區之防火情況 金統監部長特發表講評

【新京】緊張之防空訓練五十萬市民總動員本日開於各地區實施防火防毒工作、三日午後二時、和順區公園附近展開防火之防衛訓練、各鄰組班長組長組員奉公隊、以及警察指揮者約百餘名、於火煙彌漫中鄰組班長組長等勇敢的活躍、深足表現鄰組之精神、互以水桶及水、間接傳遞、而向發火之源噴洒、燒夷彈火焰爆發、鄰組員奉公隊等、頭戴防毒面、執箕與畚取沙與土盡力抵抗燒夷彈之火焰、不移時已被官民協力完全撲滅、防火警報亦遂之而解消、避難所之避難者、均由籠罩之煙霧中、安然逃出、於三時許該防火工作全部完了、及由統監部長金名世氏發表講評如左、

一、警報 警報施設傳達良好、

二、防火計劃指導 防火計劃指導適宜並正確大體良好、

三、鄰組協力防火 鄰組員之能力狀況良好、警察奉公隊員指導切實、

四、消火方法 第一次之避送勞動良好、第二次對於燒夷彈之消火方法稍欠適當、

五、施設 1、屋外之易燃物品的整理、尚不充分之處、應急速整理、2、對於破壞器具之整備、可能範圍內充分整理、3、消火用水槽之準備、大體良好、但水桶之準備增加一層努力、

六、避難誘導良好

總評 總而言之警察官以下奉公隊員及鄰組員熱力協助之狀況、殊爲良好、但應考慮者、警察官人員不足之際、組長班長等樞幹部人員、須充分活動、留意指導爲要云、

長通路校自體防衛 動作敏捷一絲不紊

◇查閱官極端贊成與勉勵◇

【又訊】康德八年度國都第一次防衛訓練、自三日午前五時發令以來、國都五十五萬市民、莫不沉著緊張、本其既在經驗努力於自體防衛工作、當日長通路國民學校之自體防衛情形如左、

該校於是日午前十一時、正於授課時間內、本校之警報班、突發出警戒警報、全體學生千三百餘名均一絲不紊、靜待空襲之來臨、至十一時卅五分、空襲警笛長鳴、學生等咸屏聲靜氣、由教室魚貫而出、特別神速、至校庭按各場所集合後、將行開始避難之際、轟然一聲炸彈爆發、學生等遂以兩手掩耳、伏地避險後遂開始避難、同時卅分、實施防火訓練、燒夷彈兩枚、投於該校南北兩校門處、防火班遂行全員出動、施以迅速之救火工作、不久火消、一如平時、卅五分由憮田察閱官、對職員及學生等、分別講評、大意謂對該校之優良成績、深表嘉許、復望今後更加奮勉爲衛、是日察閱該校爲第三班、該校之自體防衛組織、分爲總務、誘導、防火、消毒、救護、警備、連絡通信七班云、

十七時卅分解除警報 夜間敵機未現

【又訊】國都之防衛演習、統監部已發表情況謂、「來襲國都之敵機、被我防空飛行隊、擊墜六機、其餘向北方逃走、我航空機、全機平安、地上損害亦輕微、乃於三日十七時三十分解除第一日之空襲警報、入於警管體制、十七時三十分發表謂「敵空軍之根據地、被友軍航空機攻擊、而覆滅」於是乃對從事防備之五十五萬市民、告示解除警戒警報、又大同大街各樓房、與農部、經濟部等之自體防護團、各自施行燒夷彈毒瓦斯等之訓練、夜間亦無敵機出現、於沉默裏、第一日終了云、

寫眞說明（由上至下）（一）金統監視察訓練狀況之一（二）爲防毒救護演習（三）爲消火作業（四）爲日同校實施之避難訓練

國家總力戰的武器!!! 時局與無線電

電蓄型收音機贈彩售賣 自六月一日起至七月末日止

頭彩 千圓 二張
二彩 三〇〇圓 四張
三彩 一〇〇圓 八張
四彩 五〇圓 三〇張
五彩 一〇圓 一五〇張

對買收音機者均贈獎品

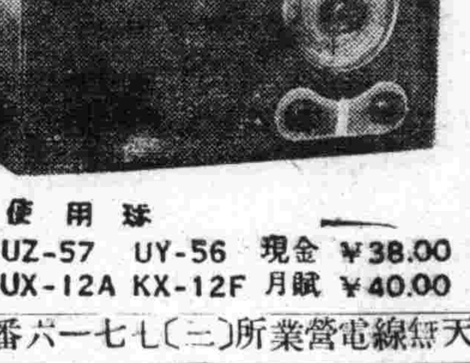

使用球 UZ-57 UY-56 現金 ¥38.00
UX-12A KX-12F 月賦 ¥40.00

滿洲電信電話株式會社 奉天無線電營業所 電（二）七一六番

初生雛－現爲撫育雛最適時期、將多數高級種雞準備、長年孵化、歡迎加入、孵化至七月末日止、敬希賜顧
飼料－備有各種完全飼料及貝殼粉、敬請賜顧
孵化部啓 飼料部啓
奉天市瀋陽區鎭定街二段二十四 劍蒼養雞場

炎夏已到 唯一必須 紗衣料
大連 鼎新百貨店
地址新大街電話三四七〇五番

新典型的 禮服料 套三服料 風衣料 協和料
堂堂登場 請速選購
大連新大街 隆豐 電話 [illegible]

森永牛奶糖

增加智慧强壯體力 補助正值發育之兒童必要之十種營養素

新袖珍本新舊歌曲大全集 出版
歌曲大王
不尚空有其名一查即得
經濟便利・完備節約 先看後買・歡迎比較
全書六百頁厚（洋裝壹厚册）
減低實價參圓 郵費貳角
奉天市瀋陽區一心街二段 藝聲書店發行 各埠各大書局代售

預告 滿洲演藝協會主催 華北演藝協會後援
共益舞台
北京名劇□文寶丁
趙嘯瀾 管紹華
蕭盛萱 倘富霞 宋遇春 計硯芬
第一武生 唯一名老旦
周益瑞 范寶亭 徐霖圃 賈少才

天樂大戲院
美國新環球影業公司出品驚險偉大無比巨片
新片 荒天飛行
（票價平常）首頭到滿初次公演 此片在京津演演兩星期日日滿座
矯勇美艷男星女星冒險合作
偉大無比百看不厭請早以價免擁擠

光明電影院
二三四日演 滿映有聲巨片 現代男兒
杜撰 陶滋心 主演
加演 二一報
下期演 玉連環 新片

雲閣電影院
五六七八日演 票價六角
新片 華新公司出品 古裝哀艷巨片 玉連環
導演 岳楓
主演 談瑛 顧也魯 王獻齋 姜明 韓蘭根 張琬
滿映時報129號
十二日演 天涯歌女

天光電影院
五六七八日 滿映時報 129
華新公司出品 春風回夢記
李紅 顧也魯 主演
下期 現代男兒

臨流待渡

涵養國民國土愛觀念 古蹟保存會斷行改組

籌備各種行事展開活潑活動

爲保存綿彰四千年歷史之古蹟古物及我國名地天然記念物而制定之古蹟保存法、於即廳之、使一般國民對保存物有保護重觀念之涵養、並對維持保存協力、於民生部及滿日文化協會後援下而於康德四年三月設立之『滿洲古蹟古物名所記念物保存協會』對應政府之保存方針、不僅以古蹟古物名所天然記念物之保護顯彰爲事業、並爲喚起一般民衆之國土愛觀念計、今更即應時勢之進展、斷行根本的改組爲名符其實的民生部外廓機關、開始活潑的活動、三日午後二時、在大興大樓滿日文化協會會議室開委員會、對會則改正、役員推薦、本年度事業、古蹟等之保存標語等件、有所協議、如對該會之今後古蹟古物名所天然記念物之調查研究、將有積極的進展、以其擁護設施與顯彰、圖保存思想之普及、涵養國土愛之精神、並期東亞文化之發揚、於此方針下再出發、並決定會長爲谷民生部大臣、副會長爲土肥民生部次長及岩間建大教授、本年度即開始調查研究、發行機關誌古蹟寫眞片、古蹟圖、標語、宣傳畫、並建設標識板、標識柱、開講演會展覽會、作見學旅行等、爲國民情操陶冶學術研究之資料、向東洋文化與國民精神之發揚途上邁進、

奉天市內巴斯 將全部改用代燃車

當強化汽油消費統制時、奉天交通會社、已決定採用以代燃車代用現下市內巴斯之計畫、而開始薄行、代燃車之計劃、即應政府之代燃車三年計劃、對於現在運行中二百五十輛市內巴斯、決於康德十年度以前、全部改用代燃車、刻已開始準備、擬第一年度（本年度）完成全車輛之二〇%、第二年度完成六〇%、此種計劃業經樹立、第一年度之二十輛、已配備完竣、刻正於北陵試行運轉、望速度成績極佳、可駛五十五公里、最近即能運用於市內幹線、又爲對處最近交通量之增加起見、刻正作購入新車之商議、聞本日內可到新式代燃車三十輛云、

"放送"文藝 電波出版

茲弘報處藝文政策發表後、藝文方面之正確軌途已定、滿洲國之精神建設、頓成新局面、經弘報處之援助扶掖、新刊物急速出世、實爲我新國家文化事業前途之喜、今次又經弘報處與電電會社放送部發起出版新刊物、刊名爲『電波』、每半月出版一次、內容爲搜羅最近放送中之精彩講演講話、演藝等會成一體、且內容不限於經濟政治文藝、係多角形性質、每期約六萬言、售價僅二角五分、此舉實對滿洲新興之藝文界中、又添一枝生力軍、其第一期已於七月一日出版、總發賣處爲新京市北大街經智書店、全國各大書店、均有代售、望讀者勿失購買之機云、

七七聖戰紀念

定爲時艱克服日 市署決定各種行事

奉天市公署、於七月七日迎聖戰紀念日之際、爲對尊貴之聖戰英靈捧感謝之念、並促全體職員堅槍後國民之覺悟、依時局再認識、時艱克服、堅忍持久精神實踐之要旨、作有意義之行事、即七月七日紀念日當日、定爲時艱克服日、不許飲酒、自肅自戒勵行、午前十時十四分、在禮堂舉行式典、市長訓示、自午後三時於各科長引率下、參拜奉天神社、忠靈塔、更於午後六時、參與在萩町紀念會館、舉行之時局對策委員會、主催的時局講演映畫大會、又以聖戰紀念日之機會、以結成廢品回收貯蓄會、廢止中元贈答不健全娛樂、於本月中實踐事項、期其實現、全體署員打爲一片、展開運動、

現代寵兒"代用品"

風箭

戰後經濟窘迫救濟良策 國民消費節約實爲必要

所有各種代用品之發展、迄今已大有進步、而代用品一語、自是遂流行於世、然爲何物、雖頗難解釋、但以一言斷定、則不外具有以下之意也、『代用品係以與向來相異之原料資材作成而可達到向來商品所具有之使命、』雖然代用品究非如一般人所想之『一段機品』也、

回溯代用品最初試作、及其被利用時、只以品質未成者視爲代用品、倘此種代用品、能代替以往之物品、達成使用之目的、而發揮新商品之價値時、則與最早代用品不可同日而語也、而爲一種新商品之發明也、故問題只在代用品之名稱上、至此種工作當然爲一種新興工業、并無所謂代用工場者也、人造絹絲能代天然生系便用而產生、目下人造絹絲已成爲可以獨立之世界大商品、而天然生系相持使之感受脅威、如是則雖爲代用品、以其品質優越、亦可成爲精妙之新商品、

然代用品以此次國際間結成之集團經濟、物資之需給多不圓滑、故於必要時均只圖自國之需要、而依組合漸形工業化、所謂貿易益爲自由奇行者也、其於原料物資之交換得以敏捷時、或於豐潤之國家中、殆極少數、

例如世界代用品工業最發達之德國、即由戰後經濟之窘迫、及殖民地之喪失所致、人造絹絲今則當推及日本爲世界第一之生產國、但最初係於法德兩國盛行、鑒此種代用品與原料物資之窘迫、同時所表現者也、現在產生之代用品爲數已不勝枚舉、姑舉下列主要之三十餘類以資參攷、

鋼材銑鐵、金、白金、銅、黃銅、亞鉛、鉛、錫、錻鉛石棉棉花、紙料、羊毛紙、麻類、皮革、木材、重油揮發油、生橡皮、單寧材料、工業鹽、石炭酸、硝酸曹達加里、燐礦石等、此外尚有不急需或不用品、及影響於國際收支之物資、亦非實行消費節約不可、此等物資舊爲期年需品供給圓滑而製成者、因不知民需消費節約實甚必要、目下雖仍有蔑視代用品之意義者、或謂麻布手巾用不及三日即綻絲而破等語、然此乃以前之欠良物品、現在則只有堅實之新商品、聞百貨店及百庭目下均以此代用品爲多、代用品實爲非常時物資之一大救濟、故吾人對于代用品、非特不當加以藐視、而應深切認識者、

省聯代表議員選定

爲期臨邇各項準備已完了

康德八年度奉天省聯合協議會、已迫在數日後、因四平省開廳、其範圍遂見縮小、省下提出之議案、多對於省政確立及經濟統制上、高舉熱烈之喊聲、決自七日起、堂堂開會、而奉天省本部、其後開各種整理委員會告終、議案及其他準備、亦完全告終、今唯待開會矣、而整理結果、自各市縣選出之協議員中、以如次五十五名爲代表議員、

松尾新藏（復縣）張祖增（〃）寓金鐸（〃）春原一二（蓋平）王晉清（〃）美座時省（海城）馬鑑唐（〃）李昶三（〃）長谷川九吉（遼陽市）王鴻聲（〃）陽文凱（〃）祁賓田（遼陽縣）賈冠澔（〃）李春言（〃）異山幸二（鞍山市）宮部信眞（〃）米宗正文（〃）邱佩卿（〃）陳庭玉（營口市）河東世貫（〃）李子丹（〃）徐耕九（瀋陽縣）橫山禮（〃）堅山政藏（〃）蕭介春（〃）黃自南（遼中縣）加藤治雄（奉天市）湯爾正一（〃）佐竹武吉（〃）八百枝俊夫（〃）原鐵三郎（〃）常天民（〃）李希英（〃）劉珊海（〃）程自政（〃）李澤民（法庫縣）下山恭次郎（鐵嶺市）吳紹全（〃）和藤義也（〃）張欽之（鐵嶺縣）方古（〃）山谷保太郎（本溪市）李如翔（〃）長岡顯太郎（本溪縣）潘友善（〃）周欣儒（撫順市）安武清助（〃）國本泰平（〃）石渡季秀（〃）邵寶文（撫順）郎銘三（〃）王德棟（〃）劉德三（興京縣）滿紹本（〃）李秉璋（清原縣）

而省本部於五日下午六時、集此等代表議員於奉七樓、開座談會、各議員毫無忌憚、交換意見、關於奉天省聯合協議會之開催、中央本部對其成果、頗多期待、在會期中、三宅中央本部長及弘報處中央各機關名士、多來奉臨席云、

劇團協會即誕生 乃藝文運動第一聲

並擬設藝文聯盟

本諸爰日所發表之藝文指導要綱之趣旨爲推進演劇歌劇及舞踊等新舞台藝術之創造、達、並期、相互之切磋琢磨起見、此次乃即制定滿洲劇團協會設立要綱、名稱爲滿洲劇團協會、事務所暫設於株式會社滿洲演藝協會內、辦理以下事業、

一、關於會員之相互批判及相互指導事項、

二、關於會員相互間之協助事項、（台本、舞台設計、衣裳及其他資料並記錄等之交換等項）

三、關於對會員外之組織之指導協助事項（指導者之派遣、諸資料之寄贈及貸與、韓演會及共同公演、演劇展覽會舞台藝術研究會及講習會、與外國團體之連絡）

等、結成之初、以左記十劇團爲會員而設立、事務所設於滿藝內、今後統合國內日滿鮮各種劇團卅四、共同協會、發展、

△大同劇團（新京）△吉林協和劇團（吉林）△東滿新劇研究會（牡丹江）△哈爾濱劇團（哈爾濱）△齊齊哈爾協和劇團（齊齊哈爾）△奉天協和劇團（奉天）△弘宣劇團（撫順）△撫順演劇研究會（同）△安東協和劇團（安東）△大連藝術座（大連＝特別列席）

文藝家協會急行籌設中

使當連絡四協會之衝

爲藝文運動組織體、繼五日之劇團協會之結成、文藝家協會、美術家協會、樂壇協會三團體目下亦在準備結成中、其制定之藝文指導要綱、將由於此四協會之設立、邁出目的達成之第一步、弘報處爲期此四團體之相互連絡密切連絡助協會更加發展、考慮爲連絡機關、而於四協會設立之同時、設立藝文聯盟云、

繼劇團協會結成、國內二百名文藝家、爲設立滿洲文藝協會、以文筆報國目標、參加藝文運動、目下急準備中、預定七月下旬舉設立委員五十名、決定要綱其他具體案、文藝家協會、網羅小說、戲曲、詩、短歌、俳句、評論、兒童文學、隨筆翻譯九部門、以建國精神爲基調、促進文藝之生產、創成優秀國民思想、以八紘一宇精神之顯現爲目的、而結成者、今事業爲、

一、作品發表之斡旋、

二、資料之購入蒐集及貸與提供、

三、研究會、座談會、講演會、文藝展覽會之開催、

四、會員視察旅行之實施及補助、

五、著作發行之支援、

六、與外國作家之連絡一等、

密山產業視察團 訪興農部致禮

東安省密山縣、前於康德元二兩年、政府曾實施收買有土地、地分三等、按等發價、當時定有契約、比及客年、政府念及人民生活困苦、於是發放、每人二晌、地價則仍按政府收買原價、刻已發放完了、人民深感政府大德、刻藉密山縣買回指導者產業視察團來京觀察機會、由團長徐希達氏以次團員十餘人、代表全縣人民、分訪興農部、開拓總局、總務廳致禮云、（圖即對結城次長致禮之徐團長一行、有印者即爲團長）

河水亦均含有硝酸

熱省發現一大硝土地帶

已往盡仰賴自德國之加里及智利硝石、因時局關係、輸入殆絕、致感窮困、於是遂有碍於興農國策之進行、然於國內刻已發見硝土與加里無盡藏地區、經大陸科學院之調查、已測及可發興榮國之自給自足、因予日滿業界以一大光明、大陸科學院土性研究室主任研究官板野新夫博士、昨秋於熱河省〇〇方面、已發見有望之硝土層、爲行再檢討計、六月十九日、已自新京出發、前往現地、確定埋藏量及將來性後歸京、然已測及該地藏量當超吉林省扶餘縣以上、因藏量最多、故貫流現地小河內、均含有硝酸、博士將自河內至水源地之數里間調查、將含有硝土及硝酸之川水持還目下正行定量分析中、同博士將硝土層調查、方知該地土壤、數倍於滿洲國其他地區及世界各國土壤之加里、含有率、更因含有相當加里、於是更着手加里源開發、目下適在資料分析中、近日將可判明、

△板野博士談、定量分析、尚未竣事、故未能確言、然該地方存有硝酸之確實、於水源地附近、已發見泉源、其中含有少量硝酸、加里亦頗有望、兩方果能藏有輸入防止之量與否、尚在疑問、具有將來性者、似屬確實也云、

檢討國民隣保組織

中央本部將開指導者懇談會

協和會中央本部、與都市相併行、農村亦確立隣組、俾打破封建制、現在檢討其實績、俾對國民隣保組織以將來之指針、八月中旬、按地區別、開鄰組指導者懇談會中央地方之政府、協和會關係者出席、廣泛交換意見、而懇談會、將全滿十八都市之事務長、招至新京開會此外、復在奉天、哈爾濱、牡丹江三市集各縣代表、開研究會、

確立宗教政策

民生部開研究會

【新京電】宗教爲國家精神建設之要素、我國自建國後即力謀其善導、邇來成績卓著、簡篩邁向正常之軌道、今次更爲謀宗教政策之合理化、乃由民生部主辦、於本月四日午前十時起、假座該部厚生司長室、舉開宗教政策研究會、參加者、民生部內有由厚生司長、板垣參事官、孫敎化科長、森文書長、部外有治安部、協和會、弘報處、日高主一書院、宗教團係者、共十餘人出席、至時首由孫敎化科長、對過去宗教之政策、作一綜合報告、彼復加以詳細懇談、約四日午間即可閉會、又此研究會爲係初舉、席間對會之組織運用、亦先行決定、以備今後再開云、

發現二命案

一被勒死一被兇殺

三日午後七時三十分、於市內皇姑區大實街三段滿洲車輛會社西南方五〇米草藪中年齡約在三四十歲滿系男子、以麻繩勒殺者、被附近住民所發見、即報告皇姑署、該署司法主任以下急赴現場、施行驗屍、結果死後經過二三日、被殺後類似運搬該地、並無携帶物品、原籍不明、

（四日）午前七時許於市內鐵西區裕工街二段二十五號奉天市公署材料置場三十左右身着滿服滿系男子類似以石器兇物毆傷左眼口部臥於血泊中殺死者、經通行人發見、即報告附近之派出所矣、於鐵西署與本局搜查股連絡、施行檢驗、結果、身丈五尺五寸、無有携帶物品、行兇推定爲三日午後八時以後所演成之事、

上海發生虎疫

【大連電】據二日午後二時廿分之關東海務局得電稱、上海當地已發生三名眞性虎烈拉患者、此爲今夏上海之最初罹患者、接得此電之海務局檢疫課爲促進大連港之警戒計、遂急行檢討對策、當時決定如上海今後再有發生之際、即行指定上海爲危險地、對於入港船客、當然與以檢便之防衛云、

黃鼠狼搬家

【開原】本市同德號、有多數的黃鼠狼屯居於院內、長近該號另卜新居（即同豐棉廠併居）、日內實行喬遷、伴隨該號遷移的同時、而黃鼠狼亦成群結隊的向其新居移轉、此六月卅日午後事也、市內聞者爭往觀看、大有摩肩擦背之勢、後因觀者太多、黃鼠狼的後隊亦不似起初、乃漸由稀少而中止云、

天氣豫報

（地方奉天） 南西風 晴有時陰

（三日溫度） 最高 三七度八 最低 二〇度〇

各地氣溫

（四日正午）

天	京	遼	濱	齊哈爾	拉爾	河	丹江	吉
三二·二度	二八·八度	三三·三度	二五·五度	二九·九度	二八·八度	二三·三度	二六·六度	二七·七度
晴	晴	晴	快晴	晴	陰	陰	快晴	晴

鄂	化	東	縣	遼	家口	津	海	京
三五·五度	二八·八度	三一·一度	二八·八度	三四·四度	三二·二度	三三·三度	三二·二度	
晴	陰	快晴	陰	快晴	快晴	陰	快晴	

驅梅聖藥 保證安全

NEO-SPIRARSEN 3

治梅選藥、最有慎重必要、蓋驅梅藥之品質優劣、關係於人命至鉅、而藥價之區々高低、實不足以計較、不然、一旦既受其累、則噬臍已無及矣

【包裝】壹號（〇·一五瓦） 貳號（〇·三〇瓦） 參號（〇·四五瓦） 四號（〇·六〇瓦） 五號（〇·七五瓦） 六號（〇·九〇瓦） 各有壹管及拾管裝 各大藥房均有經售

市上驅梅新藥、爲數甚多、而品質之純正精良與臨症上之安全可靠、當推武田牌之新·斯必類如神（簡稱新·斯必）、蓋此劑除經嚴密之化學檢查與動物試驗以外、又在臨症上驗明治効以後、始行發售、是故此劑問世以來雖爲日猶淺、而安全卓効之點、早已有口皆碑、敬希醫家患家務必認明武田老牌、庶可安心使用。

製造者 株式會社 武田長兵衛商店 日本大阪市東區道修町

滿洲總發行 滿洲武田藥品株式會社 奉天市大和區春日町

新·斯必類如神

41(5)108

立本大旅社

客室寬濶 安全舒適 清潔衛生 招待慇勤

西式臉盆 電灯電扇 溫涼水道 電鈴暖氣

大連西崗新大街南首 電話 營業 旅客 (三)部 三五一七 六〇一三

奉天市小西城門南電車道路西 明遠堂藥房發行

◎專治 小兒氣卵 偏墜雙墜 大人疝氣 小腸串氣

電話 2-6041號

專治小兒氣卵 延壽補天膏藥

◎定價·特張八元·大張四元·小張二元

◎外埠函購◎請由郵局掛號匯款每張加郵費二角

用法簡便詳載說明書◎獨家經售並無代理

民益鐵工廠出品

奉天市小西區惠工街三段三九（工業區一馬路）

發明發賣人王伯勛

專造苞米碴麥各種糧穀物立式麵磨及高粱精白機自動香油機豆腐磨昇降機擦米機並其他糧米機之修理按裝備有樣本說明書函索即寄

中桐式丸善式製米機 大阪廣瀨商會特約店

各種製粉機 電動機發動機 調帶油類一切零付

ST 哈爾濱道外北六道街 松亭洋行 機械農具商 電話 六二四二

脾 腫 良 藥

奉天省許可證 主治一切脾腫水脹氣脹單腹脹等症均有特效

安全消脹散

定價每盒九付國幣四圓 加料每盒國幣七圓 總經售處奉天大東門裡路北至仁堂藥局 外埠函購 另加郵費 務須掛號

漢醫 王景泉 謹啟

西田齒科

十一緯路 南市場警察署東

電(2)六〇〇二番

日赤關東州委員本部 特派遣病院船看護婦
三日於州廳舉行編成式

【大連】日本赤十字社關東州委員本部、現在以四個班〇〇名之救護看護婦、派遣於各陸軍病院、此等白衣天使、不劣於皇軍將兵、共諸勇士、混合活躍於前線戰壁中、頗呈幗國之威能、茲又由同本部、今回以最初次、編成病院船乘駐之救護員、派往各地、首次先以半個班〇〇名、刻已發出召集令狀矣、而對此應召之天使等、目下由內地及其他各地方、向大連出發集會中、日內當可全部抵連、三日午前十一時、於關東州廳正廳、舉行編成式、更於四日、乘由連港出帆之熱河丸赴內地、即實施服務於已準備之病院船內、今此日赤關東州委員本部所派遣之病院船、爲事變以來最初次、其功績當有可期待者云、

煤鐵公司舉行皇軍感謝式

【本溪】煤鐵公司、島山常務、於興亞奉公日「七月一日」午前八時、在該社前廣場、高懸日滿兩國旗、召集全體社員、舉行皇軍感謝式云、

漢藥商組合開例年總會

【普蘭店】本埠漢藥商組合自成立以來、迄今三載有餘、同業者團体鞏固、成績昭著、前途頗堪期待、該規則每年春季開總會一次、今春組合長陳偉廷、因事略爲延遲、茲於日前假塵商務會樓上、議事室內、召集全体會員開催定期總會、共議案除報告上年度收支預算外、並擬將規則一部改正、大体全皆通過其開會順序如下、一、國旗敬禮、二、東方遙拜、三、開會之辭、四、上年度預算報告、五、本年度事業計劃、六、其他重要事項、七、官長訓辭、八、閉會之辭、嗣於畢會之後由復源成大菜館、設備盛宴多桌、以款待衆來賓及會員等、洵屬盛會也云、

街道坎坷不平 塵芥各箱滿溢

【哈爾套】哈爾套街、百般行政、急不容緩、追隨國策進行、惟查哈爾套街道、高低不平、每逢降雨後、車輛沒膝、乏人舖墊、日夜行人、往往就路仆倒一般車馬人行、咸稱交通不便、關於塵芥箱設置、隨便散堆、盈溢遍地、厠所積聚、久不收理、時值夏季炎暑、惡氣沖天、概無責任者、前來過問、事關保健衛生、民命所繫、不知衛生車、與清潔夫、所設有何用也、希望當局管理者注意及之云、

佛教會傳戒誌盛

【遼中】遼中佛教會自康德七年十二月一日、成立以還、經支部長釋圓明舉雷、經營宣揚法力、頗引起本縣官民之贊助、與熱心之支援、茲爲探求佛法渡化興民皈依佛教、特請哈爾濱極樂寺智能大師來縣、傳授三歸五戒、定於五月廿八日、在永安寺大雄寶殿首舉行隆重儀式由同來之道安法師引、關於佛規事前已訓練熟悉屆期舉行時、則極爲嚴肅整齊、受戒者不下七十餘人、均爲本縣紳民以及各僧衆、將來本縣佛教之興當計日而待云、

有獎定期儲蓄 五十萬元突破好成績

【本溪】市內銀行聯合勸募之有獎定期儲金、預定二十萬元額位、今經各銀行努力勸導下、現已突破五十萬元、遣成良好之成績、現在各銀行仍在活躍中云、

制定調查表、於昨二十九日、新街村長任命式終了之後、發給調製、限期送縣云、

興亞奉公日勞作

【遼中】遼中縣當局爲伴隨興亞大業、早日完成特定於七月一日、爲興亞奉公日茲特通知全體公務員、於早六時起、各持鐵鍬、齊至南門外紀念碑前無實地勞作云云、

陳財科長着任

【興京】縣財務科長、自王安平氏轉任庶務科長以來、該財務科長一席虛懸一月有餘、今經省方任命陳炳文氏接充、該科長昨已滋興着任云、

改設三角線路 開豐路定期利用

【開原】開豐鐵道株式會社爲將節經費計、將石家台機車庫原有三角線浪費部分縮減、以期符合節約而利機車轉換方向迅速、茲已改設完竣、業自七月一日開始利用云、

叔嫂撮合 翁公作難

【哈爾套】哈爾套街茲有商人高洛漢者、年五十餘歲、家道小有、衣食稍足、惟翁老運不佳、有子近年死去、遺下中年孀婦、及十二歲女孩一名、該翁滿期堂前承歡、持有媳孫可在、執料有其侄高鳳臨年二十二歲、現在某機關作事、前由遠地歸家、叔嫂見面後、兩情畢生、海誓山盟、訂妥久合之約、於六月廿八日、高鳳臨假揚臨歸、叔嫂携女一併登車、當被翁公高洛漢查知、氣沖斗牛、彩如瘋顛、上車扯住、漫罵無恥之徒、獸慾叢生、何至欺人之甚、猶言汝等在王道下、胆敢苟合私奔、凌辱尊親、稠孀嫂、身爲公吏、藐法已極、圍觀人山人海、莫不垂頭而笑、且此孀婦、長於叔弟十歲許、一味非弟不嫁、諺有云、情人眼中出西施、古今來大有其人云、

通知街事務担當者 出席福祉委員會議

【海城】縣當局頃奉省公署訓令、謂關於福祉委員制度、運用、協議、並全國協議準備聯合會開催之件、由縣通知指定街事務担當者一名、提前到奉天省民生科報名、以便由省彙轉、於七月十一十二兩日、到新京民生部、參加會議云、

徹底檢查煙證

【海城】當此阿片斷禁的今日、一般癮者、應如何自肅自戒、早速脫離黑籍、作個健康國民、無如染此項嗜好者、依舊拚命狂吸、甚至有人已死亡、仍然持証領烟者、或烟已忌好、票仍不交、藉此以謀不當之利益者、於禁烟前途、防害良多、茲海城警察署保安當局、有見及此、特於月之三日、將轄內之吸烟人、悉數喚至署內、徹底檢查、凡票証與原人不符、或通脹烟數相差者、一經查出、即將其吸食權取消、刻間正在徹底施行之中、

隨街村之分合 調查學校歸屬

【西豐】伴隨本縣決定七月一日實施之街村行政區域調整、各街村所有學校其歸屬亦將因而變更、縣教育當局、爲明瞭其眞象、以爲施行準據起見、

一日起至七日展開 廢品古鐵蒐集運動
州民總動員早已收成佳績

【大連】廢品古鐵之蒐集運動、自一日之奉公日起、擧百四十萬日滿州民總動、已展開自發的活躍中、最初開始之一日、大連市民、官民各界及婦女兒童、以鄰組爲單位、各以應集、祈謂一人一塊爲目標、雖古釘、舊破之鐵片、一時街渠溝河內咸被拾盡、以少成多、各鄰組莫不堆積如山、各以馬車運往所轄之國民學校內、此項運動、延續至七日之事變記念日、屆時必有可驚異的成績云、

開窗睡覺易遭偷盜 深望一般市民注意

【開原】時入酷暑炎氣如蒸、人人都苦於悶熱中、尤以夜間一般無忍耐性的人、大多開窗門而睡以使通風、在此物資缺乏中、實予窃盜一方便之門、開近來已時常發生夜間失盜之事、深望一般市民、勿貪一時之涼爽、而開窗敞門於夜間也云、

令接客業者 實施健康診斷

【海城】警察署、衛生主任李景星、以當此暑熱季節、種疫最易發生、爲預加防範計、定於日內、實施接客業者之健康診斷如飯館、旅店、理髮屋、酌婦業、澡塘等、皆屬之在診斷時、若有病的象徵即施以針砭、根絕其傳染用保公共之健康云、

衛生清潔日 市民一致遵行

【本溪】七月一日經市公署規定爲衛生日、當日市內商民住戶、一致遵守淸晨早起、共同奮起洒街逐巷、掃除潔淨、不但衛生、且亦壯觀瞻、法良意美、莫此爲甚云、

長壽的關鍵在於心臟

老頭票的奇異老人 武內宿禰仙翁 享壽二百五十歲

老頭票是諸君相識的鈔票、票面所印的老翁是武內宿禰、就是日本大臣的鼻祖、連司五代朝、在官二百四十四年、偕間所建之功、與其長壽、爲万人所驚異、其活力源泉心臟的強健、內泌素的旺盛、想必是超越一般

無論年邁、得病、低能心臟順調活動、則新鮮的血液、不斷的送於全身、尤其是對於肺與胃供給充分的血液、因爲血行呼吸及消化三大作用、賴以充分發揮、全身的內泌素的分泌、隨之增强、結果永駐青年、而享長壽、万一不幸而得病亦是同樣的全身機關相協助而防禦病毒、殺滅病菌、解毒、榮養運搬、鎭痛、衰弱部分的再生强化以及所有抗病作用的活潑奏効、結果病症及早輕快、體力根本增强。

最近、心臟、肺、肋膜、胃等孱弱的人們說是奏効神速、齊口讚美特種物動精膽藥「救心」是和這個道理很相切合的皇漢藥、自古以來、稱爲延年益壽起死回生的靈藥、博得萬人的信仰、

至其成分、是雲南麝香、步本名藥熊膽、熱帶特產烏犀角、珍珠（眞珠）及其他牛黃、蟾酥等非常高價的特種動物的精膽處心精製綜合而成的神効靈劑。

因爲是動物質的極微粒分子、所以進入體內、即被血液吸收同化、振旺血行呼吸消化三大作用、及提高抗病賀爾蒙（內泌素）的內泌機能對於病患部發揮無微不至的治療作用、所以及早挽救所有疾病、根本改體質、變弱爲强。

心跳·氣促等症遽而平定 得再照常服務

新居濱市高部町 大谷勝好

敬啓者 前蒙賜與救心、試用藥、感荷奚如、用後順調認爲療治頗有把握、即由當地河淵藥房購買「救心」繼續服用結果、長年纏綿之心臟病、轉機輕快、心跳氣促均已平定、健康復元以至照常服務、銘感五中特奉蕪函以申謝悃

千萬言的雄辯、不如一個事實、請速一試、以證我言、救心本舖正在免費奉贈試用藥兩日份以資實地實驗中、函索從速、以免向隅。

「救心」藥價一星期量二元、二星期三元五角、三星期量五元、藥房百貨店均有售出、貨罄時請同本舖函購是荷 振替東京七二六番

特種動物精膽藥「救心」收効病症

救心的適應症

因心臟病而叫苦的人
易致肋膜肺障害的人
胃弱而食慾不振的人
心臟孱弱心跳氣促的人
肺弱發熱多嗽的人
盜汗夜不安眠的人
神經痛而手脚疼痛的人
因心臟脚氣而苦惱的人

免費奉贈 本舖備有「心臟病之調理與食之養生」法一書以明信片索取即寄

東京市京橋區西八丁堀二丁目四一 救心本舖 電話京橋二〇一一·九〇四番

去病延年 若素

健康之身體 寓於健全之胃腸

適應症：胃腸諸症 未老先衰 小兒虛弱 產前產後 肺結核

奉天市信濃町十七號 若素製藥株式會社

生精產血 廣嗣延壽

主治…精缺氣短 易感疲勞 常習流產 壯年早老 月事不順 生育無能
功能…回春壯陽 改造腎部 亢進性能 滋稠精血 返老駐顏 廣嗣益壽

「欲不老」係由天然物中含維他命E最豐富之小麥胚芽有効分子煉成，以性荷爾蒙腦下垂體前葉爲母體。外殼復用本公司特許專賣製法裹爲糖衣，味道鮮美，功効的確。男女兩性，均得服用

欲不老 ユベラ

各地藥房均有出售 二五〇粒… 七五〇粒…

總批發處 奉天市大和區青葉町 田邊藥品株式會社

裝飾瓦 衛生陶器 製造販賣 (東)

外裝陶器 內裝陶器 モザイク瓦 テラコッタ瓦
衛生陶器 洗面器 大小便器 附屬金物

庫存豐富 務請賜顧

奉天霞町三九号 日東建栈社 電(3)三六七八

務希賜顧是盼

擦破損傷良藥

家庭常備 如意膏 撒可喜龍

日用萬寶全書

書中自有黃金屋！ 齊買須讀萬寶書！

三版預約 展期二十天

緊要啓事 啓者本書此次三版預約原定六月底出書現因內容增加以致裝訂多需時日不得已由七月一日起特再展期廿天至時一律付書決不再延敬乞惠定諸君台洽是荷

全書五百萬言 分訂四大巨冊 裝製華麗精金
實價國幣六元 發售預約期間 祇收四元五角
寄費二角六分 准七月廿出書 預定同時截止
平書實售六元 預約請先付款 定單當即寄奉

（備有詳細樣張·承索即寄） 振替奉天三七九八

地址奉天小北門裡 預定處 奉天大東書局 全滿書局均有預定

萬年筆用 自來水筆用

來篤墨水

滿華兩國方面自然亦有使用 來篤墨水 物美價廉

來篤墨水係大衆之認識所支持者故斷然爲斯界之執牛耳者

會社銀行學校官署商店農村必備之來篤墨水

受日本民衆歡迎之來篤墨水亦必受善隣之滿華國民衆所歡迎者

日滿華親善先自來篤起!!故每戶宜備一瓶!!來篤之聲價可滿足大衆之期待!!

ライトインキ

大小瓶各種 全國文具店均代售

本舖東京 篠崎墨水股份有限公司